



## แผนผังโครงการทำเหมือง

ตามรายละเอียดแผนผังโครงการทำเหมืองแร่  
หินอุตสาหกรรมชนิดหินปูนและหินดินดานเพื่ออุตสาหกรรมปูนซีเมนต์  
โดยวิธีเหมืองเปิด  
สำหรับคำขอประทานบัตรที่ ๑/๒๕๕๕  
หมายเลขหลักหมายเลขเหมืองแร่ที่ ๒๗๘๑๓  
ของบริษัท ทีพีโอ โพลีน จำกัด (มหาชน)  
ที่ตำบลมิตรภาพ อำเภอเวียงเหล็ก และตำบลทับกวาง อำเภอแก่งคอย จังหวัดสระบุรี  
ซึ่งรวมแผนผังโครงการทำเหมืองเดียวกันกับคำขอประทานบัตรที่ ๒-๓/๒๕๕๓ และที่ ๒-๔/๒๕๕๓  
ฉบับลงวันที่ ๖ มีนาคม ๒๕๖๑ ที่ได้ผ่านการตรวจสอบ  
โดยสำนักงานอุตสาหกรรมพื้นฐานและการเหมืองแร่ เขต ๖  
ตามสำเนาหนังสือ ที่ อก ๐๕๑๖/๒๑๓ ลงวันที่ ๖ มีนาคม ๒๕๖๑  
แนบท้ายประทานบัตรฉบับนี้

## มาตรการป้องกันและแก้ไขผลกระทบสิ่งแวดล้อม

ตามรายงานการประเมินผลกระทบสิ่งแวดล้อมโครงการทำเหมืองแร่  
หินอุตสาหกรรมชนิดหินปูนและหินดินดานเพื่ออุตสาหกรรมปูนซีเมนต์  
โดยวิธีเหมืองเปิด  
สำหรับคำขอประทานบัตรที่ ๑/๒๕๕๕  
หมายเลขหลักหมายเลขเหมืองแร่ที่ ๒๗๘๑๓  
ของบริษัท ทีพีโอ โพลีน จำกัด (มหาชน)  
ที่ตำบลมิตรภาพ อำเภอเวียงเหล็ก และตำบลทับกวาง อำเภอแก่งคอย จังหวัดสระบุรี  
ซึ่งรวมแผนผังโครงการทำเหมืองเดียวกันกับคำขอประทานบัตรที่ ๒-๓/๒๕๕๓ และที่ ๒-๔/๒๕๕๓  
และมาตรการป้องกันและแก้ไขผลกระทบสิ่งแวดล้อมที่กำหนด  
โดยสำนักงานนโยบายและแผนทรัพยากรธรรมชาติและสิ่งแวดล้อม  
ตามหนังสือ ที่ พส ๑๐๐๙.๒/๕๕๕๔ ลงวันที่ ๘ พฤษภาคม ๒๕๖๐  
พร้อมทั้งให้ปฏิบัติตามมติคณะกรรมการสิ่งแวดล้อมแห่งชาติ ครั้งที่ ๙/๒๕๖๐ เมื่อวันที่ ๖ กันยายน ๒๕๖๐  
ตามหนังสือ ที่ พส (กวล) ๑๐๐๕/ว ๑๒๔๕๑ ลงวันที่ ๒๙ กันยายน ๒๕๖๐  
และตามบันทึกข้อตกลงการปฏิบัติตามหลักเกณฑ์การจัดตั้ง  
กองทุนเฝ้าระวังสุขภาพและกองทุนพัฒนาหมู่บ้านรอบพื้นที่เหมืองแร่  
ฉบับลงวันที่ ๙ พฤศจิกายน ๒๕๖๒  
และบันทึกข้อตกลงการปฏิบัติตามมาตรการป้องกันและแก้ไขผลกระทบสิ่งแวดล้อม  
ที่กำหนดเพิ่มเติม ลงวันที่ ๒๗ ตุลาคม ๒๕๖๔  
แนบท้ายประทานบัตรฉบับนี้

## บันทึกข้อตกลงการจ่ายผลประโยชน์ชุมชน

ตามบันทึกข้อตกลงเลขที่ ..... ลงวันที่ .....  
ผู้ขอประทานบัตรได้ตกลงจ่ายผลประโยชน์ชุมชน .....  
โดยชำระ .....  
.....  
.....

ตามบันทึกข้อตกลงการจ่ายผลประโยชน์ชุมชน .....  
เลขที่ ส. ๐๓๘๐๔/๑ ลงวันที่ ๐๐ มีนาคม ๒๕๐๐

## บันทึกข้อตกลงการจ่ายผลประโยชน์พิเศษ (เพิ่มเติม)

ตามบันทึกข้อตกลงเลขที่ ..... ลงวันที่ .....  
ผู้ขอประทานบัตรได้ตกลงจ่ายผลประโยชน์พิเศษชุมชน .....  
โดยชำระ .....  
.....  
.....

รวมรวม

## บันทึกการต่ออายุประทานบัตร

ครั้งที่	การต่ออายุประทานบัตร				(ลงชื่อผู้ออกประทานบัตร) อนุญาต
	ต่อให้อีก (ปี)	ตั้งแต่วันที่/เดือน/ปี	ถึงวันที่/เดือน/ปี	รวม (ปี)	

บันทึกการโอนประทานบัตร

ลำดับที่ ๔

ครั้งที่	การโอนประทานบัตร			วันที่
	ผู้โอน	ผู้รับโอน	ตั้งแต่วันที่	

บันทึกการสวมสิทธิ

ด้วยสิทธิของผู้โอนประทานบัตรแปลงนี้สิ้นสุดลงแล้วด้วยเหตุ.....

จึงได้มอบสิทธิการทำการแปลงนี้ ให้แก่..... อายุ..... ปี สัญชาติ.....  
 อยู่บ้านเลขที่/สำนักงาน..... ตรอก/ซอย..... ถนน.....  
 หมู่ที่..... ตำบล/แขวง..... อำเภอ/เขต..... จังหวัด.....  
 ซึ่งเป็นผู้โอนประทานบัตรและมีสิทธิทำการแปลงนี้ตามเงื่อนไขที่กำหนดไว้ในประทานบัตรแปลงนี้ ตั้งแต่วันที่.....  
 เดือน..... พ.ศ. .... เป็นต้นไป

(.....)

ผู้ออกประทานบัตร  
ลงนาม

บันทึกการเปลี่ยนสถานะหรือเปลี่ยนชื่อ

ลำดับที่ ๑๑

ครั้งที่	ผู้โอนประทานบัตรเปลี่ยนสถานะหรือเปลี่ยนชื่อ			วันที่
	จากสถานะหรือชื่อเดิม	เป็นสถานะหรือชื่อใหม่	เมื่อวันที่ เดือนปี	

บันทึกการเปลี่ยนแปลง  
กรณีขอเพิ่มเติมชนิดของแร่ที่จะทำเหมือง วิธีการทำเหมือง  
แผนผังโครงการทำเหมือง เงื่อนไขเพิ่มเติม และประเภทของการทำเหมือง

ครั้งที่	สาระสำคัญของการเปลี่ยนแปลงฯ	สาระสำคัญของเงื่อนไขเพิ่มเติมหรือเจ้าหลักเกณฑ์เป็นการทำเหมืองประเภท.....	(ลงชื่อผู้ออกประทานบัตร) อนุญาต
๑	อนุญาตให้เพิ่มเติมชนิดแร่ที่ทำเหมืองสำหรับประทานบัตรแปลงนี้ ขึ้นอีก.....ชนิด คือชนิดแร่..... ตั้งแต่วันที่.....เดือน.....พ.ศ. .... เป็นต้นไป		...../...../.....
	อนุญาตให้เปลี่ยนแปลงวิธีการทำเหมืองจากวิธี..... เป็นวิธี..... ตั้งแต่วันที่.....เดือน.....พ.ศ. .... เป็นต้นไป		...../...../.....
	อนุญาตให้เปลี่ยนแปลงแผนผังโครงการทำเหมืองตามแผนผังโครงการทำเหมืองที่แนบท้ายประทานบัตรนี้ ที่ได้แก้ไขเพิ่มเติมและแสดงไว้ในลำดับที่ ๔ ตั้งแต่วันที่..... เดือน.....พ.ศ. .... เป็นต้นไป		...../...../.....
๒			



ครั้งที่ ๑ ผู้ออกประทานบัตร ได้อนุญาตให้  
 อยู่บ้านเลขที่.....ตรอก/ซอย.....ถนน.....  
 ตำบล/แขวง.....อำเภอ/เขต.....จังหวัด.....  
 รับช่วงการทำงาน ตั้งแต่วันที่.....เดือน.....พ.ศ.....  
 เนื้อที่.....ไร่.....งาน.....ตารางวา (เดิมทั้งแปลง/บางส่วน)  
 ตามใบอนุญาตรับช่วงที่.....ลงวันที่.....เดือน.....

ครั้งที่ ๑

ผู้ออกประทานบัตร ได้มีคำสั่งที่.....ลงวันที่.....เดือน.....  
 ให้ยกเลิกรับช่วงการทำงานของ.....  
 ตามใบอนุญาตรับช่วงที่.....ลงวันที่.....เดือน.....พ.ศ..... ตั้งแต่วันที่.....  
 เดือน.....พ.ศ..... เป็นต้นไป

ครั้งที่ ๒ ผู้ออกประทานบัตร ได้อนุญาตให้  
 อยู่บ้านเลขที่.....ตรอก/ซอย.....ถนน.....หมู่ที่.....  
 ตำบล/แขวง.....อำเภอ/เขต.....จังหวัด.....  
 รับช่วงการทำงาน ตั้งแต่วันที่.....เดือน.....พ.ศ.....  
 เนื้อที่.....ไร่.....งาน.....ตารางวา (เดิมทั้งแปลง/บางส่วน)  
 ตามใบอนุญาตรับช่วงที่.....ลงวันที่.....เดือน.....พ.ศ.....

ผู้ออกประทานบัตร ได้มีคำสั่งที่.....ลงวันที่.....เดือน.....พ.ศ.....  
 ให้ยกเลิกรับช่วงการทำงานของ.....  
 ตามใบอนุญาตรับช่วงที่.....ลงวันที่.....เดือน.....พ.ศ..... ตั้งแต่วันที่.....  
 เดือน.....พ.ศ..... เป็นต้นไป

แผนที่แสดงการเปลี่ยนแปลงเขตที่ดินที่บางส่วน  
 ของประทานบัตรที่.....

คำขอคืนพื้นที่บางส่วนที่.....

ระวาง

☐ พื้นที่ส่วนที่ขอคืน เนื้อที่.....ไร่.....งาน.....ตารางวา  
☐ พื้นที่ส่วนที่เหลือทำเหมือง เนื้อที่.....ไร่.....งาน.....ตารางวา

มาตราส่วน.....  
 จากมุมหมายเลข.....ถึงมุมหมายเลข.....ทิศ.....องศา.....สิบปาดะ.....  
 จากมุมหมายเลข.....ถึงมุมหมายเลข.....ทิศ.....องศา.....สิบปาดะ.....  
 จากมุมหมายเลข.....ถึงมุมหมายเลข.....ทิศ.....องศา.....สิบปาดะ.....  
 จากมุมหมายเลข.....ถึงมุมหมายเลข.....ทิศ.....องศา.....สิบปาดะ.....  
 จากมุมหมายเลข.....ถึงมุมหมายเลข.....ทิศ.....องศา.....สิบปาดะ.....  
 จากมุมหมายเลข.....ถึงมุมหมายเลข.....ทิศ.....องศา.....สิบปาดะ.....  
 จากมุมหมายเลข.....ถึงมุมหมายเลข.....ทิศ.....องศา.....สิบปาดะ.....

ลายมือชื่อ.....ผู้รับ  
 (.....)

ลายมือชื่อ.....ผู้รับ  
 (.....)

ลายมือชื่อ.....ผู้รับ  
 (.....)

บันทึกการเปลี่ยนแปลงการคืนพื้นที่บางส่วน  
 ของประทานบัตรที่.....

ครั้งที่ ๑ ผู้ถือประทานบัตรได้คืนพื้นที่บางส่วน จำนวนเนื้อที่.....ไร่.....งาน.....ตารางวา  
 และคงเหลือพื้นที่ที่อนุญาตให้ทำเหมืองแร่ จำนวนเนื้อที่.....ไร่.....งาน.....  
 ตารางวา ตั้งแต่วันที่.....เดือน.....พ.ศ..... ตามแผนที่  
 ที่กำหนดไว้แนบท้ายนี้

ลงนาม.....  
 (.....)

อธิบดีกรมอุตสาหกรรมพื้นฐานและการเหมืองแร่

ครั้งที่ ๒



บันทึกข้อตกลงการจ่ายผลประโยชน์พิเศษแก่รัฐ  
 กรณีการขอประทานบัตร

เลขที่.....ลงวันที่.....

ทำที่ สำนักงานอุตสาหกรรมจังหวัดสระบุรี ก.ร.

วันที่ ๒๖ เดือน มีนาคม พ.ศ. ๒๕๖๒

ข้าพเจ้า (บริษัท ห้างหุ้นส่วนจำกัด ขยาย ขยาย ขยาย) ที่พื่อ โปษิน จำกัด (มหาชน)  
 เลขประจำตัวประชาชน..... สัญชาติ.....ไทย.....อายุ.....ปี  
 ที่อยู่/สำนักงานเลขที่ ๒๖/๕๖ หมู่ที่.....หมู่บ้าน/อาคาร.....  
 ถนน.....ตำบล/แขวง.....อำเภอ/เขต.....จังหวัด.....  
 จังหวัด.....กรุงเทพมหานคร รหัสไปรษณีย์.....โทรศัพท์.....โทรสาร.....  
 ไปรษณีย์อิเล็กทรอนิกส์ (e mail).....  
 ซึ่งเป็นผู้ยื่นคำขอประทานบัตรทำเหมืองแร่ หินอุตสาหกรรมชนิดหินปูนและหินควม (เพื่ออุตสาหกรรมปูนซีเมนต์)  
 ในท้องที่ตำบล.....ที่บึงหลวงและมิตรภาพ.....อำเภอ.....มั่งคั่งและมั่งคั่ง.....จังหวัด.....สระบุรี.....  
 ตามคำขอที่.....๓/๒๕๕๕ ลงวันที่.....๑๘ เดือน เมษายน พ.ศ. ๒๕๕๕  
 จำนวนเนื้อที่ ๒๕๕ ไร่ ๐ งาน ๕๕ ตารางวา ให้ทำบันทึกข้อตกลงการจ่ายผลประโยชน์พิเศษแก่รัฐ  
 กรณีการขอประทานบัตรฉบับนี้ให้ไว้แก่กรมอุตสาหกรรมพื้นฐานและการเหมืองแร่เพื่อเป็นหลักฐานว่า

ข้อ ๑ เมื่อข้าพเจ้าได้รับอนุญาตประทานบัตรทำเหมืองแร่ตามคำขอดังกล่าวแล้ว ข้าพเจ้า  
 จะจ่ายผลประโยชน์พิเศษแก่รัฐให้แก่กรมอุตสาหกรรมพื้นฐานและการเหมืองแร่ และให้ถือว่าข้อตกลงนี้  
 เป็นเงื่อนไขในการออกประทานบัตร โดยให้เป็นไปตามหลักเกณฑ์การเสนอผลประโยชน์พิเศษแก่รัฐกรณี  
 การขอประทานบัตรแบบท้ายประกาศกระทรวงอุตสาหกรรม เรื่อง กำหนดหลักเกณฑ์การเสนอผลประโยชน์พิเศษ  
 แก่รัฐกรณีการขออาชญาบัตรพิเศษ การขอประทานบัตรและวิธีการจัดสรรผลประโยชน์พิเศษแก่รัฐให้แก่  
 องค์การปกครองส่วนท้องถิ่น พ.ศ. ๒๕๖๑ ดังนี้

ผลประโยชน์พิเศษแก่รัฐ	หลักเกณฑ์	จำนวนเงิน (บาท)
๑. เงินตอบแทนแก่รัฐเพื่อตอบแทน การออกประทานบัตรส่วนที่ ๑ มอบให้แก่ กรมอุตสาหกรรมพื้นฐานและการเหมืองแร่ ตามข้อ ๕ (๑)	<input type="radio"/> เหมืองประเภทที่ ๒ เฉพาะแร่โลหะ ห้ามสนบาคต่อแปลง <input checked="" type="radio"/> เหมืองประเภทที่ ๓ ทุกชนิดแร่ ยกเว้นแร่โพแทชและแร่ลิเทียม <input type="radio"/> เหมืองแร่โพแทช ลิเทียมและแร่ลิเทียม	- ๑,๐๐๐,๐๐๐.๐๐ -



## ๒.๓ ขำระเงิน ...

ข้าพเจ้า ...

(ลงชื่อ) ..... พยาน (ลงชื่อ) ..... พยาน  
(.....) (.....)

(ลงชื่อ) \_\_\_\_\_ ผู้ตรวจสอบ  
( ) \_\_\_\_\_ )

W. R. Inge

W. F. Indick

၇၇.၆၂. ၂၀၁၆

W.F.I., Inc. 10000

[illegible]





ส่วนราชการ สรข.๖  
ที่ อก ๐๕๑๖/๒๑๓

เรื่อง ผลการตรวจสอบ  
เรียน อุตสาหกรรมจังหวัด

ตามหนังสือสำนักงานอุตสาหกรรมจังหวัดสระบุรี ที่ สป ๐๐๓๓(๒)๒๕๓๓ ลงวันที่ ๒๕ ธันวาคม ๒๕๓๐ ส่งแนบผังโครงการที่เหมืองสำหรับค้าอุปกรณ์บัตรที่ ๒-๒๕๓๓ และ ๓-๒๕๓๓ ส่งชุดเครื่องอุตสาหกรรมชนิดที่ทุนและเงินค้ำประกันเพื่ออุตสาหกรรมชุมชนที่ ขอ บริษัท พิธีอ โพร้ม จำกัด (มหาชน) ที่ตำบลมิตรภาพ อำเภอหนองเหล็ก และตำบลท่าวาง อำเภอแก่งคอย จังหวัดสระบุรี ไปให้สำนักงานอุตสาหกรรมจังหวัดและหน่วยงานที่เกี่ยวข้องแล้ว ๒ นายราชันย์ (ธนะ) จีราภรณ์วรารอง นั้น

สรุป: ได้ทำการตรวจสอบเรียบร้อยแล้ว ขอเรียนว่าแผนผังโครงการทำเหมือง มีความเหมาะสมตามหลักวิศวกรรมสอดคล้องกับระเบียบกรมอุตสาหกรรมพื้นฐานและการเหมืองแร่ ว่าด้วยการจัดทำรายงานลักษณะธรณีวิทยาแหล่งแร่และแผนผังโครงการทำเหมือง พ.ศ.๒๕๕๘ และแผนผังโครงการทำเหมืองมีความสอดคล้องกับมาตรฐานการป้องกันผลกระทบสิ่งแวดล้อมที่ผ่านความเห็นชอบของคณะกรรมการผู้ชำนาญการพิจารณารายงานการวิเคราะห์ผลกระทบสิ่งแวดล้อมเหมืองแร่ ในการประชุมครั้งที่ ๑๗/๒๕๖๐ เมื่อวันที่ ๒ พฤษภาคม ๒๕๖๐ เห็นควรให้ดำเนินการเพื่ออนุญาตทำขอประทานบัตรต่อไปได้

อนึ่ง เมื่อเจ้าพนักงานอุตสาหกรรมแร่ประจำจังหวัด ได้ลงนามในแผนผังโครงการทำเหมือง ทั้ง ๔๐ เล่ม แล้วขอใช้ประทับตราแผนผังโครงการทำเหมืองจำนวน ๔ เล่ม ให้สรุป เพื่อเก็บไว้ในราชการต่อไปด้วย จักขอเสนอ

จึงเรียนมาเพื่อโปรดพิจารณา พร้อมนี้ได้แนบ

- |  |       |    |      |
|--|-------|----|------|
| ๑. แผนผังโครงการทำเหมือง                         | จำนวน | ๘๐ | เล่ม |
| ๒. รายการคำนวณปริมาณสำรองแร่ที่สามารถทำเหมืองได้ | จำนวน | ๑๐ | ฉบับ |
| ๓. รายการคำนวณกำหนดอายุประทานบัตร                | จำนวน | ๑๐ | ฉบับ |
| ๔. รายการคำนวณการชำระเงินผลประโยชน์พิเศษ         | จำนวน | ๒๐ | ฉบับ |

เพื่อประโยชน์แก่รัฐ

เขียน ☐ ทก.นพ. ☒ ทก.พร. ☐ ทก.รอ. ☐ ทก.สอ.

☐ เพื่อทราบและถือปฏิบัติ    ☒ เพื่อดำเนินการ  
☐ เพื่อพิจารณา                    ☐ เวียน  
☐ อื่นๆ \_\_\_\_\_

## บันทึกข้อความ

สำนักงานอุตสาหกรรมจังหวัดชลบุรี  
เลขที่ 1887  
วันที่ 9 มิ.ย. 2561  
เวลา 16.32

ก.ท.ร.  
เลขที่รับ: 256  
2 ส.ก. 2561  
วันที่  
เวลา

จากงานคำนวณมูลค่าแห่งสิ่งแวดล้อมของทุกๆองค์ประกอบและทุกประเภทสินค้า (ใหม่) ตามประกาศกระทรวงอุตสาหกรรม เรื่อง กำหนดหลักเกณฑ์การเสนอและประโยชน์พิเศษแก่ผู้ลงทุนหรือผู้ประกอบการพิเศษ การขอประทานบัตร และวิธีการจัดสรรผลประโยชน์พิเศษแก่ผู้ลงทุน ให้แก่องค์การประกอบส่วนท้องถิ่น

W. H. 1000

ชนิดแร่ หินอุตสาหกรรมชนิดที่ห้ปริมาณที่อุตสาหกรรมซีเมนต์

ลำดับที่	ประเภทสินค้า/การบริการ	ปริมาณที่ขอ	ราคาขออนุมัติ	มูลค่าทั้งสิ้น	หมายเหตุ
๑	ประธานาธิบดี ๒๐๑๙/๑๐/๒๖	๕๐๐,๐๐๐.๐๐	๕๐.๐๐	๕๕,๐๐๐,๐๐๐.๐๐	อนุมัติค่าตอบแทนนักบริหาร
๒	ประธานาธิบดี ๒๐๑๙/๑๐/๒๖	๑๐๐,๐๐๐.๐๐	๕๐.๐๐	๑๑,๐๐๐,๐๐๐.๐๐	อนุมัติค่าตอบแทนนักบริหาร
๓	ประธานาธิบดี ๒๐๑๙/๑๐/๒๖	๒๐,๐๐๐.๐๐	๕๐.๐๐	๒,๕๐๐,๐๐๐.๐๐	อนุมัติค่าตอบแทนนักบริหาร
๔	ประธานาธิบดี ๒๐๑๙/๑๐/๒๖	๕๐,๐๐๐.๐๐	๕๐.๐๐	๖,๕๐๐,๐๐๐.๐๐	อนุมัติค่าตอบแทนนักบริหาร
๕	ค่าตอบแทนนักบริหาร ๑/๕๕๕	๐.๐๐	๒๕๐.๐๐	๐.๐๐	ค่าตอบแทนนักบริหาร
๖	ค่าตอบแทนนักบริหาร ๑/๕๕๕	๕,๒๖๐,๕๐๐.๐๐	๒๕๐.๐๐	๑,๓๑๖,๒๗๕,๐๐๐.๐๐	ค่าตอบแทนนักบริหาร
๗	ค่าตอบแทนนักบริหาร ๑/๕๕๕	๒๖,๕๐๐,๐๐๐.๐๐	๒๕๐.๐๐	๖,๖๒๕,๒๕๐,๐๐๐.๐๐	ค่าตอบแทนนักบริหาร
๘	ค่าตอบแทนนักบริหาร ๑/๕๕๕	๑,๕๕๕,๕๐๐.๐๐	๒๕๐.๐๐	๓๙๓,๘๗๕,๐๐๐.๐๐	ค่าตอบแทนนักบริหาร
๙	ค่าตอบแทนนักบริหาร ๑/๕๕๕	๑,๕๕๕,๕๐๐.๐๐	๒๕๐.๐๐	๓๙๓,๘๗๕,๐๐๐.๐๐	ค่าตอบแทนนักบริหาร
๑๐	ค่าตอบแทนนักบริหาร ๑/๕๕๕	๑,๕๕๕,๕๐๐.๐๐	๒๕๐.๐๐	๓๙๓,๘๗๕,๐๐๐.๐๐	ค่าตอบแทนนักบริหาร
๑๑	ค่าตอบแทนนักบริหาร ๑/๕๕๕	๑,๕๕๕,๕๐๐.๐๐	๒๕๐.๐๐	๓๙๓,๘๗๕,๐๐๐.๐๐	ค่าตอบแทนนักบริหาร
๑๒	ค่าตอบแทนนักบริหาร ๑/๕๕๕	๑,๕๕๕,๕๐๐.๐๐	๒๕๐.๐๐	๓๙๓,๘๗๕,๐๐๐.๐๐	ค่าตอบแทนนักบริหาร
๑๓	ค่าตอบแทนนักบริหาร ๑/๕๕๕	๑,๕๕๕,๕๐๐.๐๐	๒๕๐.๐๐	๓๙๓,๘๗๕,๐๐๐.๐๐	ค่าตอบแทนนักบริหาร
๑๔	ค่าตอบแทนนักบริหาร ๑/๕๕๕	๑,๕๕๕,๕๐๐.๐๐	๒๕๐.๐๐	๓๙๓,๘๗๕,๐๐๐.๐๐	ค่าตอบแทนนักบริหาร

ผู้ตรวจสอบ

นายอดิเทพ ศรีธี  
วิศวกรเหมืองแร่ปฏิบัติการ

(ส่งชื่อ)

ผู้ศึกษา

นายสิทธิชัย รัฐชตะวณิชญ์  
วิศวกรเหมืองแร่ปฏิบัติการ

บัญชีรายชื่อผู้ได้รับรองแผนผังโครงการทำเหมือง  
สำหรับคำขอประทานบัตรที่ 1/2555 ขีดเริ่มที่เนินปูนและหินดินดานเพื่ออุตสาหกรรมปูนซีเมนต์  
ร่วมแผนผังโครงการทำเหมืองเดียวกันกับ  
คำขอประทานบัตรที่ 4/2555 ขีดเริ่มที่เนินปูนและหินดินดานเพื่ออุตสาหกรรมปูนซีเมนต์  
คำขอประทานบัตรที่ 2/2553, 3/2553, 2/2555, 3/2555, 5/2555, 6/2555,  
และ 7/2555 ขีดเริ่มที่เนินปูนเพื่ออุตสาหกรรมปูนซีเมนต์  
คำขอประทานบัตรที่ 8/2555 ขีดเริ่มหินดินดานเพื่ออุตสาหกรรมปูนซีเมนต์  
ของ บมจ. ทีโอที โกลีน  
ที่ หมู่ที่ 7 ตำบลมิตรภาพ อำเภอมวกเหล็ก จังหวัดสระบุรี  
และ หมู่ที่ 5, 10 ตำบลกบแก้ว อำเภอมวกเหล็ก จังหวัดสระบุรี

ลำดับที่	ชื่อ-นามสกุล	ตำแหน่ง	ลายเซ็น
1.	นายไพฑูรย์ คตบัว	ผู้รับผิดชอบงานวิจัย	
2.	นาย กมล วรรณศรี	วิศวกรเหมืองแร่ ที่ได้รับใบอนุญาตเป็นผู้ประกอบวิชาชีพวิศวกรรมควบคุม ระดับวุฒิวิศวกร เลขทะเบียน ม. 129 ผู้อำนวยการกองช่างเหมือง	

แผนผังโครงการทำเหมืองแร่ฉบับนี้ ได้รับการตรวจสอบแล้วเมื่อวันที่..... - ๖ มี.ค. ๒๕๖๑

3.	(นายอเนตพ พริ้ง) วิศวกรเหมืองแร่ วิศวกร โครงการเหมืองแร่	วิศวกรเหมืองแร่ ผู้ตรวจสอบ แผนแม่ โครงการเหมืองแร่
4.	(นายวี จารุกิจ) ผอ.รพ.บ.	ผู้อำนวยการสำนัก ซึ่งเป็นผู้บังคับบัญชา ของวิศวกรเหมืองแร่ ผู้ตรวจสอบแผนแม่ โครงการเหมืองแร่
5.	(นายเนตล ศิวัณธิยา) นักวิชาการอุตสาหกรรมชำนาญการพิเศษ	ผู้อำนวยการอุตสาหกรรมแบ่งจำ กัณฑ์

ศึกษาราชการแทนอุตสาหกรรมจังหวัดสระบุรี

☒ งานการอนุญาต  
☐ งานควบคุมสัมปทาน  
☐ งานสำรวจ  
☐ งานตรวจสอบและกำกับดูแล



แบบผู้รับรองรายงานการประเมินความคุ้มค่าในทางเศรษฐกิจสำหรับการอนุญาตประทานบัตร  
แบบที่ยอมอุตสาหกรรมอุตสาหกรรมพื้นฐานและการเหมืองแร่ เรื่อง หลักเกณฑ์และแนวทางการประเมิน  
ความคุ้มค่าในทางเศรษฐกิจสำหรับการอนุญาตประทานบัตร (ฉบับที่ ๒) พ.ศ. ๒๕๖๑

สำหรับคำขอประทานบัตรที่ ๑/๒๕๕๕ ชนิดหินปูนและหินดินดานเพื่ออุตสาหกรรมปูนซีเมนต์  
ร่วมแผนผังโครงการทำเหมืองเดียวกันกับ คำขอประทานบัตรที่ ๒/๒๕๕๓, ๓/๒๕๕๓,  
๒/๒๕๕๕, ๓/๒๕๕๕, ๔/๒๕๕๕, ๕/๒๕๕๕, ๖/๒๕๕๕, ๗/๒๕๕๕, ๘/๒๕๕๕  
ของ บริษัท ทีพีโอ โพลีน จำกัด (มหาชน)  
หมู่ที่ ๕, ๑๐ ตำบลทับกวาง อำเภอแก่งคอยและหมู่ที่ ๗ ตำบลนิคมภาพ อำเภอเมวกเหล็ก จังหวัดสระบุรี

ลำดับที่	ชื่อ - นามสกุล	ตำแหน่ง	ลายเซ็น
๑	นายไพฑูรย์ คตบัว	ผู้ยื่นคำขอประทานบัตร/ ผู้ยื่นคำขอต่ออายุประทานบัตร	
๒	นายสมล อารวเศรษฐ์	วิศวกรเหมืองแร่ที่ได้รับใบอนุญาต เป็นผู้ประกอบวิชาชีพวิศวกรรมควบคุม ระดับปฏิบัติการ เลขทะเบียน วม.๒๔	

รายงานฉบับนี้ได้รับการตรวจสอบแล้ว เมื่อวันที่ ๒๕ มี.ค. ๒๕๖๒

๓	(นายสมล อารวเศรษฐ์) วิศวกรเหมืองแร่ ผู้ตรวจสอบรายงาน	วิศวกรเหมืองแร่ ผู้ตรวจสอบรายงาน	
๔	(นายวี จารุจิรา, ผอ. ๓๓๖.๖)	ผู้อำนวยการ สำนักงานอุตสาหกรรมพื้นฐานและ การเหมืองแร่เขต ๖	
๕	(นายสมศักดิ์ พวกลีน) อุตสาหกรรมจังหวัดสระบุรี	เจ้าพนักงานอุตสาหกรรมแร่ประจำ พื้นที่ จังหวัดสระบุรี	

รายงานความเหมาะสมของเทคโนโลยีที่จะใช้ในการทำเหมือง

สำหรับคำขอประทานบัตร 1/2555  
ร่วมแผนผังโครงการทำเหมืองเดียวกันกับ  
คำขอประทานบัตรที่ 2/2553, 3/2553, 2/2555, 3/2555, 4/2555,  
5/2555, 6/2555, 7/2555 และ 8/2555  
ชนิดหินอุตสาหกรรมชนิดหินปูนเพื่ออุตสาหกรรมปูนซีเมนต์  
และแร่หินอุตสาหกรรมชนิดหินดินดานเพื่ออุตสาหกรรมปูนซีเมนต์  
ของบริษัท ทีพีโอ โพลีน จำกัด (มหาชน)  
หมู่ที่ 7 ตำบลนิคมภาพ อำเภอเมวกเหล็ก  
และหมู่ที่ 5, 10 ตำบลทับกวาง อำเภอแก่งคอย  
จังหวัดสระบุรี

#### คำรับรองความเหมาะสมของเทคโนโลยีที่จะใช้ในการทำเหมือง

ข้าพเจ้า นายสมล อารวเศรษฐ์ เป็นวิศวกรเหมืองแร่ที่ได้รับใบอนุญาตเป็นผู้ประกอบวิชาชีพวิศวกรรม  
ควบคุม ระดับปฏิบัติการ สาขาวิศวกรรมเหมืองแร่ งานเหมืองแร่ เลขทะเบียนใบอนุญาตที่ วม.๒๔ เป็นผู้ตรวจสอบ  
การออกแบบและจัดทำแผนผังโครงการทำเหมือง สำหรับคำขอประทานบัตรที่ 1/2555 ร่วมแผนผังโครงการทำ  
เหมืองเดียวกันกับคำขอประทานบัตรที่ 2/2553, 3/2553, 2/2555, 3/2555, 4/2555, 5/2555, 6/2555, 7/2555  
และ 8/2555 ของบริษัท ทีพีโอ โพลีน จำกัด (มหาชน) ชนิดแร่หินอุตสาหกรรมชนิดหินปูนเพื่ออุตสาหกรรม  
ปูนซีเมนต์ และแร่หินอุตสาหกรรมชนิดหินดินดานเพื่ออุตสาหกรรมปูนซีเมนต์ ที่หมู่ที่ 7 ตำบลนิคมภาพ อำเภอ  
เมวกเหล็ก และหมู่ที่ 5, 10 ตำบลทับกวาง อำเภอแก่งคอย จังหวัดสระบุรี

ขอรับรองว่า ความเหมาะสมของเทคโนโลยีที่จะใช้ในการทำเหมือง สำหรับคำขอประทานบัตรที่ 1/2555  
ร่วมแผนผังโครงการทำเหมืองเดียวกันกับคำขอประทานบัตรที่ 2/2553, 3/2553, 2/2555, 3/2555, 4/2555,  
5/2555, 6/2555, 7/2555 และ 8/2555 ของบริษัท ทีพีโอ โพลีน จำกัด (มหาชน) มีความสอดคล้องกับหลักและ  
ทฤษฎีวิชาการแห่งแร่ วิธีการทำเหมือง เครื่องมือและเครื่องจักรที่ใช้ในการทำเหมือง ความปลอดภัยในการทำเหมือง  
การป้องกันและแก้ไขปัญหาสิ่งแวดล้อม เทคโนโลยีที่ใช้ในการทำเหมืองเหมาะสมกับสถานการณ์ในปัจจุบัน และ  
เป็นไปตามหลักวิชาการ รวมถึงมีความคุ้มค่าในเชิงพาณิชย์

ลงชื่อ.....ผู้รับรอง  
(นายสมล อารวเศรษฐ์)

วิศวกรเหมืองแร่ที่ได้รับใบอนุญาตเป็นผู้ประกอบวิชาชีพวิศวกรรมควบคุม  
ระดับปฏิบัติการ สาขาวิศวกรรมเหมืองแร่ งานเหมืองแร่  
เลขทะเบียนใบอนุญาตที่ วม. 24

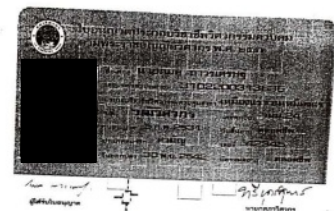

สำเนาถูกต้อง

นายสมล อารวเศรษฐ์







สแกนด้วย CamScanner



## เงื่อนไขในการออกประทานบัตร

ผู้ถือประทานบัตรต้องปฏิบัติตามเงื่อนไขในการออกประทานบัตรที่เกี่ยวกับเรื่องที่กำหนดไว้ ดังต่อไปนี้

ข้อ ๑ วันเปิดการทำเหมืองครั้งแรกหลังได้รับประทานบัตร ภายในวันที่ .....  
ผู้ถือประทานบัตรต้องเปิดการทำเหมืองภายในหนึ่งปีนับตั้งแต่วันที่ได้รับประทานบัตร

ข้อ ๒ การให้ความคุ้มครองแก่คนงานและความปลอดภัยแก่บุคคลภายนอกที่ไม่ได้กำหนดไว้ในประกาศกระทรวงอุตสาหกรรมที่ออกตามความในมาตรา ๓๒ แห่งพระราชบัญญัติ พ.ศ. ๒๕๖๐  
ต้องปฏิบัติตามมาตรการรักษาความปลอดภัยในเรื่องการรักษาความปลอดภัยในการทำเหมือง  
และส่งเสริมสวัสดิภาพของคนงาน ตามมาตรการที่กำหนดไว้ในแผนผังโครงการทำเหมืองแร่  
แนบท้ายประทานบัตรฉบับนี้

ข้อ ๓ มาตรการในการป้องกันและแก้ไขผลกระทบสิ่งแวดล้อม และการเฝ้าระวังให้เป็นไปตาม  
เงื่อนไขที่กำหนดในรายงานการวิเคราะห์ผลกระทบสิ่งแวดล้อม

ข้อ ๔ ต้องทำและดำเนินการตามแผนการฟื้นฟูระหว่างการทำเหมืองและสิ้นสุดการทำเหมือง

ข้อ ๕ การให้ผลประโยชน์พิเศษแก่รัฐ

ต้องให้ผลประโยชน์พิเศษแก่รัฐ ตามบันทึกข้อตกลงการจ่ายผลประโยชน์พิเศษแก่รัฐ

กรณีการขอประทานบัตร เลขที่ สบ ๒๙๘๐๔/๓ ลงวันที่ ๒๖ มีนาคม ๒๕๖๒

ข้อ ๖ ต้องจัดทำประกันความรับผิดชอบต่อชีวิต ร่างกาย หรือทรัพย์สินของบุคคลภายนอก และต้องวาง  
หลักประกันการฟื้นฟูสภาพพื้นที่ทำเหมือง และเมื่อผู้ได้รับผลกระทบจากการทำเหมืองตามที่คณะกรรมการแร่  
กำหนด ตามมาตรา ๖๔(๔) ส่งให้กรมอุตสาหกรรมพื้นฐานและการเหมืองแร่ ภายใน ๖๐ วันนับแต่วันที่  
ได้รับอนุญาตประทานบัตร

การชำระจะเปรียบเทียบกับกรมธรรม์ประกันภัยให้ส่งหลักฐานให้กรมอุตสาหกรรมพื้นฐาน  
และการเหมืองแร่ทราบภายในสามสิบวันนับแต่วันที่ครบกำหนดวันชำระแต่ละงวดตามสัญญา

ข้อ ๗ ในการทำเหมือง ถ้าได้พบโบราณวัตถุ ซากดึกดำบรรพ์ หรือสิ่งที่มีโครงสร้างทางธรณีวิทยา  
ที่มีลักษณะทางกายภาพเป็นพิเศษอันมีคุณค่าเกี่ยวกับการศึกษา วิจัยหรืออนุรักษ์ นอกจากจะต้องปฏิบัติตาม  
กฎหมายว่าด้วยโบราณสถาน โบราณวัตถุ ศิลปวัตถุ และพิพิธภัณฑสถานแห่งชาติ และกฎหมายว่าด้วยการ  
คุ้มครองซากดึกดำบรรพ์แล้ว ผู้ถือประทานบัตรจะต้องแจ้งการพบนั้นต่อเจ้าพนักงานอุตสาหกรรมแร่ประจำ  
ท้องที่โดยทันที

ข้อ ๘ อื่น ๆ

สแกนด้วย CamScanner

## แผนผังโครงการทำเหมือง

ตามรายละเอียดแผนผังโครงการทำเหมืองแร่  
หินอุตสาหกรรมชนิดหินปูนเพื่ออุตสาหกรรมปูนซีเมนต์  
โดยวิธีเหมืองเปิด

สำหรับคำขอประทานบัตรที่ ๒/๒๕๕๕

หมายเลขหลักหมายเขตเหมืองแร่ที่ ๒๙๘๐๔

ของบริษัท ทีทีโอ โฟลีน จำกัด (มหาชน)

ที่ตำบลมิตรภาพ อำเภอเวียงเหล็ก และตำบลทับทิม อำเภอแก่งคอย จังหวัดสระบุรี  
ซึ่งร่วมแผนผังโครงการทำเหมืองแร่เกี่ยวกับคำขอประทานบัตรที่ ๒-๑/๒๕๕๓ ๑/๒๕๕๕ และที่ ๑

ฉบับลงวันที่ ๖ มีนาคม ๒๕๖๓ ที่ได้ผ่านการตรวจสอบ

โดยสำนักกรมอุตสาหกรรมพื้นฐานและการเหมืองแร่ เขต ๖

ตามสำเนาหนังสือ ที่ อก ๐๕๑๖/๒๐๓ ลงวันที่ ๖ มีนาคม ๒๕๖๓

แนบท้ายประทานบัตรฉบับนี้

y

สแกนด้วย CamScanner

## มาตรการป้องกันและแก้ไขผลกระทบสิ่งแวดล้อม

ตามรายงานการประเมินผลกระทบสิ่งแวดล้อมโครงการทำเหมืองแร่

หินอุตสาหกรรมชนิดหินปูนเพื่ออุตสาหกรรมปูนซีเมนต์

โดยวิธีเหมืองเปิด

สำหรับคำขอประทานบัตรที่ ๒/๒๕๕๕

หมายเลขหลักหมายเขตเหมืองแร่ที่ ๒๙๘๐๔

ของบริษัท ทีทีโอ โฟลีน จำกัด (มหาชน)

ที่ตำบลมิตรภาพ อำเภอเวียงเหล็ก และตำบลทับทิม อำเภอแก่งคอย จังหวัดสระบุรี  
ซึ่งร่วมแผนผังโครงการทำเหมืองแร่เกี่ยวกับคำขอประทานบัตรที่ ๒-๑/๒๕๕๓ ๑/๒๕๕๕ และที่ ๑-๘/๒๕๕๕  
และมาตรการป้องกันและแก้ไขผลกระทบสิ่งแวดล้อมที่กำหนด

โดยสำนักงานนโยบายและแผนทรัพยากรธรรมชาติและสิ่งแวดล้อม

ตามหนังสือ ที่ สอ ๑๐๐๔.๒/๕๕๕๘ ลงวันที่ ๘ พฤษภาคม ๒๕๖๐

พร้อมทั้งให้ปฏิบัติตามคณะกรรมการสิ่งแวดล้อมแห่งชาติ ครั้งที่ ๑/๒๕๖๐ เมื่อวันที่ ๖ กันยายน ๒๕๖๐

ตามหนังสือ ที่ ทส (กกวล) ๑๐๐๕/๖ ๑๒๔๕๑ ลงวันที่ ๒๙ กันยายน ๒๕๖๐

และตามบันทึกข้อตกลงการปฏิบัติตามหลักเกณฑ์การจัดตั้ง

กองทุนเฝ้าระวังสุขภาพและกองทุนพัฒนาหมู่บ้านรอบพื้นที่เหมืองแร่

ฉบับลงวันที่ ๗ พฤศจิกายน ๒๕๖๒

และบันทึกข้อตกลงการปฏิบัติตามมาตรการป้องกันและแก้ไขผลกระทบสิ่งแวดล้อม

ที่กำหนดเพิ่มเติม ลงวันที่ ๒๙ ตุลาคม ๒๕๖๔

แนบท้ายประทานบัตรฉบับนี้

สแกนด้วย CamScanner

## บันทึกข้อตกลงการจ่ายผลประโยชน์พิเศษแก่รัฐ

ตามบันทึกข้อตกลงเลขที่..... ลงวันที่.....

ผู้ถือประทานบัตรได้ตกลงจ่ายผลประโยชน์พิเศษแก่รัฐ เป็นเงินทั้งสิ้น.....บาท

โดยชำระ ☐ วงดียว เป็นเงิน.....บาท

☐ ผ่อนชำระ.....งวด ๆ ละ.....บาท

หมายเหตุ..... ตามบันทึกข้อตกลงการจ่ายผลประโยชน์พิเศษแก่รัฐ กรณีการขอประทานบัตร  
เลขที่ สบ ๒๙๘๐๔/๓ ลงวันที่ ๒๖ มีนาคม ๒๕๖๒

## บันทึกข้อตกลงการจ่ายผลประโยชน์พิเศษแก่รัฐ (เพิ่มเติม)

ตามบันทึกข้อตกลงเลขที่..... ลงวันที่.....

ผู้ถือประทานบัตรได้ตกลงจ่ายผลประโยชน์พิเศษแก่รัฐ เป็นเงินทั้งสิ้น.....บาท

โดยชำระ ☐ วงดียว เป็นเงิน.....บาท

☐ ผ่อนชำระ.....งวด ๆ ละ.....บาท

หมายเหตุ.....

สแกนด้วย CamScanner

## บันทึกการต่ออายุประกันบัตร

ครั้งที่	การต่ออายุประกันบัตร				(ลงชื่อผู้ออกประกันบัตร) อนุญาต
	ต่อให้อีก (ปี)	ตั้งแต่วันที่/เดือน/ปี	ถึงวันที่/เดือน/ปี	รวม (ปี)	

สแกนด้วย CamScanner

## บันทึกการโอนประกันบัตร

ครั้งที่	การโอนประกันบัตร			(ลงชื่อผู้โอน)
	ผู้โอน	ผู้รับโอน	ตั้งแต่วันที่	

สแกนด้วย CamScanner

## บันทึกการสวมสิทธิ

ด้วยสิทธิของผู้ถือประกันบัตรแปลงนี้ได้สิ้นสุดลงแล้วด้วยเหตุ.....

จึงได้อนุญาตสิทธิการทำงานเหมือนแปลงนี้ ให้แก่.....อายุ.....ปี สัญชาติ.....  
 อยู่บ้านเลขที่/สำนักงาน.....ตรอก/ซอย.....ถนน.....  
 หมู่ที่.....ตำบล/แขวง.....อำเภอ/เขต.....จังหวัด.....  
 ซึ่งเป็นผู้ถือประกันบัตรและมีสิทธิทำเหมือนแร่ตามเงื่อนไขที่กำหนดไว้ในประกันบัตรแปลงนี้ ตั้งแต่วันที่.....  
 เดือน.....พ.ศ. .... เป็นต้นไป

(.....)  
 ผู้ออกประกันบัตร  
 ลงนาม

สแกนด้วย CamScanner

## บันทึกการเปลี่ยนสถานะหรือเปลี่ยนชื่อ

ครั้งที่	ผู้ถือประกันบัตรเปลี่ยนสถานะหรือเปลี่ยนชื่อ			ผู้
	จากสถานะหรือชื่อเดิม	เป็นสถานะหรือชื่อใหม่	เมื่อวันที่/เดือน/ปี	

สแกนด้วย CamScanner

บันทึกการเปลี่ยนแปลง  
กรณีขอเพิ่มเติมชนิดของแร่ที่จะทำเหมือง วิธีการทำเหมือง  
แผนผังโครงการทำเหมือง เจือปนเพิ่มเติม และประเภทของการทำเหมือง

ครั้งที่	สาระสำคัญของการเปลี่ยนแปลง	สาระสำคัญของ เงื่อนไขเพิ่มเติม หรือ เจ้าหลักเกณฑ์เป็นการทำ เหมืองประเภท.....	(ลงชื่อผู้ออกประทานบัตร) อนุญาต
๑	อนุญาตให้เพิ่มเติมชนิดแร่ที่ทำเหมืองสำหรับ ประทานบัตรฉบับนี้ ขึ้นอีก.....ชนิด คือชนิดแร่..... ตั้งแต่วันที่.....เดือน.....พ.ศ. .... เป็นต้นไป		...../...../.....
	อนุญาตให้เปลี่ยนแปลงวิธีการทำเหมืองจาก วิธี..... เป็นวิธี..... ตั้งแต่วันที่.....เดือน.....พ.ศ. .... เป็นต้นไป		...../...../.....
	อนุญาตให้เปลี่ยนแปลงแผนผังโครงการ ทำเหมืองตามแผนผังโครงการทำเหมืองที่ แนบท้ายประทานบัตรนี้ ที่ได้แก้ไขเพิ่มเติม และแสดงไว้ในลำดับที่ ๔ ตั้งแต่วันที่..... เดือน.....พ.ศ. .... เป็นต้นไป		...../...../.....
๒			

สแกนด้วย CamScanner

แผนที่แสดงการเปลี่ยนแปลงเขตการเดินที่บางส่วน  
ของประทานบัตรที่.....

คำขอคืนพื้นที่บางส่วนที่.....  
ระวาง.....

☐ พื้นที่ส่วนที่ขอคืน เนื้อที่.....ไร่.....งาน.....ตารางวา  
☐ พื้นที่ส่วนที่เหลือทำเหมือง เนื้อที่.....ไร่.....งาน.....ตารางวา

มาตราส่วน.....

จากมุมหมายเลข.....ถึงมุมหมายเลข.....ทิศ.....องศา.....ไร่  
จากมุมหมายเลข.....ถึงมุมหมายเลข.....ทิศ.....องศา.....ไร่  
จากมุมหมายเลข.....ถึงมุมหมายเลข.....ทิศ.....องศา.....ไร่  
จากมุมหมายเลข.....ถึงมุมหมายเลข.....ทิศ.....องศา.....ไร่  
จากมุมหมายเลข.....ถึงมุมหมายเลข.....ทิศ.....องศา.....ไร่  
จากมุมหมายเลข.....ถึงมุมหมายเลข.....ทิศ.....องศา.....ไร่  
จากมุมหมายเลข.....ถึงมุมหมายเลข.....ทิศ.....องศา.....ไร่

ลายมือชื่อ.....

ลายมือชื่อ.....

ลายมือชื่อ.....

หมายเหตุ ให้ปรับให้ได้ตามข้อเท็จจริง

สแกนด้วย CamScanner



บันทึกข้อตกลงการจ่ายผลประโยชน์พิเศษแก่รัฐ  
กรณีการขอประทานบัตร

เลขที่.....สน. ๒๕๖๑๘๔/๑.....

ทำที่ สำนักงานอุตสาหกรรมจังหวัดสระบุรี.ก.พร..

วันที่ ๒๖ เดือน มีนาคม พ.ศ. ๒๕๖๒

ข้าพเจ้า (บริษัททำเหมืองแร่.....) ที่ตั้ง.....อำเภอ.....จังหวัด.....  
เลขประจำตัวประชาชน..... สัญชาติ.....ไทย.....อายุ.....ปี  
ที่อยู่/สำนักงานเลขที่..... หมู่ที่..... หมู่บ้าน/อาคาร.....  
ถนน.....ตำบล.....อำเภอ.....จังหวัด.....  
จังหวัด.....กรุงเทพมหานคร..... รหัสไปรษณีย์..... โทรศัพท์..... โทรสาร.....  
ไปรษณีย์อิเล็กทรอนิกส์ (e-mail).....  
ซึ่งเป็นผู้ยื่นคำขอประทานบัตรทำเหมืองแร่.....หินอุตสาหกรรมชนิดหินปูนเพื่ออุตสาหกรรมปูนซีเมนต์.....  
ในท้องที่ตำบล.....ตำบล.....อำเภอ.....จังหวัด.....  
ตามคำขอที่.....๒๕๕๕.....ลงวันที่.....๑๔ เดือน.....พ.ศ. ๒๕๕๕  
จำนวนเนื้อที่.....๑๐๐ ไร่.....งาน.....๐๐ ตารางวา ได้ทำบันทึกข้อตกลงการจ่ายผลประโยชน์พิเศษแก่รัฐ  
กรณีการขอประทานบัตรฉบับนี้ไว้ให้แก่กรมอุตสาหกรรมพื้นฐานและการเหมืองแร่เพื่อเป็นหลักฐานว่า

ข้อ ๑ เมื่อข้าพเจ้าได้รับอนุญาตประทานบัตรทำเหมืองแร่ตามคำขอดังกล่าวแล้ว ข้าพเจ้า  
จะจ่ายผลประโยชน์พิเศษแก่รัฐให้แก่กรมอุตสาหกรรมพื้นฐานและการเหมืองแร่ และให้ถือว่าข้อตกลงนี้  
เป็นเงื่อนไขในการออกประทานบัตร โดยให้เป็นไปตามหลักเกณฑ์การเสนอผลประโยชน์พิเศษแก่รัฐกรณี  
การขอประทานบัตรแบบทำเหมืองแร่ประเภทหินปูนเพื่ออุตสาหกรรม เรื่อง กำหนดหลักเกณฑ์การเสนอผลประโยชน์พิเศษ  
แก่รัฐกรณีการขอประทานบัตรพิเศษ การขอประทานบัตรและวิธีการจัดสรรผลประโยชน์พิเศษให้แก่  
องค์กรปกครองส่วนท้องถิ่น พ.ศ. ๒๕๖๑ ดังนี้

ผลประโยชน์พิเศษแก่รัฐ	หลักเกณฑ์	จำนวนเงิน (บาท)
๑. เงินตอบแทนแก่รัฐเพื่อตอบแทน การขอประทานบัตรส่วนที่ ๑ มอบให้แก่ กรมอุตสาหกรรมพื้นฐานและการเหมืองแร่ ตามข้อ ๕ (๑)	<input type="radio"/> เหมืองประเภทที่ ๒ เฉพาะแร่โลหะ ทำเหมืองแร่ต่อเนื่อง	-
	<input checked="" type="radio"/> เหมืองประเภทที่ ๓ ทุกชนิดแร่ ยกเว้นแร่โพแทชและแร่ฟอสเฟต	๑,๐๐๐,๐๐๐.๐๐
	<input type="radio"/> เหมืองแร่โพแทช สินทำถ่านหินต่อเนื่อง	-

๒. เงินตอบแทน .....

สแกนด้วย CamScanner

๒-

ผลประโยชน์พิเศษแก่รัฐ	หลักเกณฑ์	จำนวนเงิน (บาท)
๒. เงินตอบแทนแก่รัฐเพื่อตอบแทน การขอประทานบัตรส่วนที่ ๒ มอบให้แก่ องค์กรปกครองส่วนท้องถิ่น ตามข้อ ๕ (๒)	<input type="radio"/> เหมืองประเภทที่ ๑ ทุกชนิดแร่ หนึ่งแสนห้าหมื่นบาทต่อแปลง	-
	<input type="radio"/> เหมืองประเภทที่ ๒ ทุกชนิดแร่ สามแสนบาทต่อแปลง	-
	<input checked="" type="radio"/> เหมืองประเภทที่ ๓ ทุกชนิดแร่ ห้าแสนบาทต่อแปลง	๕๐๐,๐๐๐.๐๐
ผลประโยชน์พิเศษแก่รัฐ	หลักเกณฑ์	
๓. เงินตอบแทนแก่รัฐตามมูลค่าแร่ ตามข้อ ๕ (๓) รายละเอียดประกอบรายการขอประทานบัตร มีชนิดแร่ในคำขอประทานบัตรนี้ จำนวน.....๑.....ชนิด ได้แก่ หินอุตสาหกรรม ชนิดหินปูน (เพื่ออุตสาหกรรมปูนซีเมนต์) หมายเหตุ รายละเอียดในการคำนวณแสดงเป็นเอกสารแนบ	ร้อยละของมูลค่าแร่รวมทุกชนิดในแปลงคำขอ โดยใช้อัตรา ร้อยละในการคำนวณตามหลักเกณฑ์ วิธีการ การคำนวณอัตรา ร้อยละเพื่อคำนวณเงินตอบแทนแก่รัฐตามมูลค่าแร่	
รวมเงินตอบแทนแก่รัฐตามมูลค่าแร่ (บาท)		-
รวมผลประโยชน์พิเศษแก่รัฐตาม ๑. ตาม ๒. และตาม ๓. จำนวนเงินทั้งสิ้น		๑,๕๐๐,๐๐๐.๐๐
จำนวนเงินเป็นตัวอักษร	(หนึ่งล้านห้าแสนบาทถ้วน)	

ข้อ ๒ ข้าพเจ้าจะชำระผลประโยชน์พิเศษแก่รัฐให้แก่กรมอุตสาหกรรมพื้นฐานและการเหมืองแร่  
ตามจำนวนดังกล่าวข้างต้น ดังนี้

☒ ๒.๑ ข้าพเจ้าจะเงินตอบแทนแก่รัฐเพื่อตอบแทนการขอประทานบัตรส่วนที่ ๑ มอบให้แก่  
กรมอุตสาหกรรมพื้นฐานและการเหมืองแร่ในคราวเดียว จำนวนเงิน.....๑,๐๐๐,๐๐๐.๐๐.....บาท  
(หนึ่งล้านบาทถ้วน)

☒ ๒.๒ ข้าพเจ้าจะเงินตอบแทนแก่รัฐเพื่อตอบแทนการขอประทานบัตรส่วนที่ ๒ มอบให้แก่  
องค์กรปกครองส่วนท้องถิ่น จำนวนเงิน.....๕๐๐,๐๐๐.๐๐.....บาท (ห้าแสนบาทถ้วน)

๒.๓ ข้าพเจ้าเงิน .....

สแกนด้วย CamScanner



๒.๓ ชำระเงินค่าน้ำดินหรือค่าเช่าที่ดิน ดังนี้

๒.๓.๑ ชำระในคราวเดียว

○ ไม่ได้รับสิทธิ์ค้ำประกันหรือค้ำประกัน  
ค้ำประกันจำนวนเงินที่จะต้องชำระที่ดินจำนวน ..... บาท

๒.๓.๒ ชำระเงินเป็นงวด ๆ (รายปี) โดยยื่นยอมให้กรมอุตสาหกรรมพื้นฐาน  
และการเหมืองแร่ค้ำประกันเป็นค้ำประกันหรือค้ำประกันโดยมีรายละเอียดการชำระหนี้ ดังนี้

○ ชำระงวดแรกจำนวนเงิน ..... บาท  
(.....) ภายในวันที่ .....

○ คงเหลือเป็นจำนวนเงิน ..... บาท

(.....) ชำระเงินเป็นงวด ๆ ละเท่า ๆ กัน  
เป็นจำนวนเงิน ..... บาท/ต่องวด (.....)  
เป็นระยะเวลา ..... ปีและงวดต่อไปจะชำระภายในวันที่ ๑๕ มกราคมของทุกปีจนครบถ้วน

ข้อ ๓ การชำระผลประโยชน์พิเศษแก่รัฐตามบันทึกข้อตกลงฉบับนี้ ชำระเงินจะดำเนินการ  
ให้แล้วเสร็จภายใน ๓๐ วันนับแต่วันที่ได้รับแจ้งเป็นหนังสือจากเจ้าพนักงานอุตสาหกรรมแร่ประจำท้องถิ่น  
ซึ่งได้แจ้งให้ชำระเงินไปเรียบร้อยแล้ว

ข้อ ๔ หากเจ้าพนักงานอุตสาหกรรมแร่ประจำท้องถิ่น ชำระเงินยอมให้ค้ำประกันนับแต่วันค้ำประกันจนถึง  
วันชำระเงินในอัตราดอกเบี้ยที่ค้ำประกัน และยินยอมให้กรมอุตสาหกรรมพื้นฐานและการเหมืองแร่ใช้สิทธิเรียกร้อง  
เงินผลประโยชน์พิเศษแก่รัฐสำหรับงวดที่เหลืออยู่ทั้งหมดได้ทันที

ข้อ ๕ ในระหว่างการผ่อนชำระเงินผลประโยชน์พิเศษตามบันทึกข้อตกลงฉบับนี้หรือฉบับ  
ที่เพิ่มเติม (ถ้ามี) หากสิทธิตามภาระหนี้ของเจ้าพนักงานอุตสาหกรรมพื้นฐานและการเหมืองแร่ก่อนครบอายุภาระหนี้  
เจ้าพนักงานอุตสาหกรรมแร่พิเศษแก่รัฐหรือยินยอมให้กรมอุตสาหกรรมพื้นฐานและการเหมืองแร่ใช้สิทธิ  
เรียกร้องเงินผลประโยชน์พิเศษแก่รัฐสำหรับงวดที่เหลืออยู่ทั้งหมดได้ทันที

ข้อ ๖ หากเจ้าพนักงานอุตสาหกรรมแร่ประจำท้องถิ่นไม่ปฏิบัติตามข้อใดข้อหนึ่งตามบันทึกข้อตกลงฉบับนี้ ให้ถือว่าเจ้าพนักงาน  
อุตสาหกรรมแร่พิเศษแก่รัฐได้ดำเนินการชำระหนี้และเจ้าพนักงานอุตสาหกรรมพื้นฐานและการเหมืองแร่เรียกร้องจำนวน  
เงินผลประโยชน์พิเศษแก่รัฐที่จะต้องจ่ายให้กรมอุตสาหกรรมพื้นฐานและการเหมืองแร่ทั้งหมด และยินยอมให้เจ้าพนักงาน  
อุตสาหกรรมแร่พิเศษแก่รัฐเรียกร้องให้กับเจ้าพนักงานอุตสาหกรรมแร่ประจำท้องถิ่น ..... ๒/๒๕๕๕ โดยเจ้าพนักงานจะไม่ได้อำนาจ  
คัดค้านหรือเรียกร้องค่าเสียหายหรือค่าเสียหายใด ๆ ทั้งสิ้น

ข้าพเจ้า ...

ข้าพเจ้าได้อ่านและเข้าใจข้อความในหนังสือฉบับนี้โดยชัดเจนตลอดทุกข้อความ จึงได้ลงลายมือชื่อ  
ต่อหน้าพยานไว้เป็นสำคัญ



กรรมการผู้จัดการ

(ลงชื่อ) ..... เจ้าพนักงานอุตสาหกรรมแร่ประจำท้องถิ่น

อุตสาหกรรมจังหวัดสระบุรี

(ลงชื่อ) .....  
นายช่างเมืองแร่ชำนาญงาน เจ้าพนักงานทรัพยากรธรณีชำนาญงาน

กรณีผู้ขอประทานบัตรเป็นบุคคลธรรมดาและมีคู่สมรส ให้คู่สมรสลงนามยินยอมในการจัดทำ  
บันทึกข้อตกลงการจ่ายผลประโยชน์พิเศษแก่รัฐกรณีการขอประทานบัตรของผู้ขอประทานบัตรดังนี้

ข้าพเจ้า นาย/นาง/นางสาว

เลขประจำตัวประชาชน ๐-๐๐๐๐-๐๐๐๐-๐๐-๐

คู่สมรสของ นาย/นาง/นางสาว

เลขประจำตัวประชาชน ๐-๐๐๐๐-๐๐๐๐-๐๐-๐

ได้ตกลงยินยอมให้ นาย/นาง/นางสาว ..... ในการจัดทำบันทึกข้อตกลงนี้

(ลงชื่อ) ..... คู่สมรส  
(.....)

(ลงชื่อ) ..... พยาน (ลงชื่อ) ..... พยาน  
(.....) (.....)

รายการคำนวณผลประโยชน์พิเศษแก่รัฐตามประกาศกระทรวงอุตสาหกรรม  
เรื่อง กำหนดหลักเกณฑ์การประเมินผลประโยชน์พิเศษแก่รัฐกรณีการขอประทานบัตรพิเศษ  
การขอประทานบัตร และวิธีการจัดสรรผลประโยชน์พิเศษแก่รัฐ ให้แก่องค์กรปกครองส่วนท้องถิ่น  
พ.ศ. ๒๕๖๓

คำขอประทานบัตร ที่ ๒/๒๕๕๕  
ของ บริษัท ทีทีไอ โกลบอล (มหาชน)  
ที่ ตำบล นิตยาภิรมย์ อำเภอ นวกะสิทธิ์ จังหวัด สระบุรี  
การทำเหมืองประเภทที่ ๓ วิธีเหมืองเปิด (Surface Mining)  
ชนิดแร่ หินอุตสาหกรรมชนิดหินปูนเพื่ออุตสาหกรรมซีเมนต์  
ปริมาณแร่ ๑๐๐,๐๐๐,๐๐๐ ตัน ราคาประมาณ ๒๕๐.๐๐ บาท ต่อ เมตริกตัน

การคำนวณอัตราดอกเบี้ยเพื่อคำนวณผลประโยชน์พิเศษแก่รัฐตามมูลค่า  
มูลค่าแห่งเงินการคำนวณผลประโยชน์พิเศษแก่รัฐ ๐.๐๐ บาท  
มูลค่าแห่งเงินรวมการคำนวณของชนิดแร่หินปูน ๑๓๖,๕๖๓,๐๕๕,๕๐๐.๐๐ บาท  
อัตราดอกเบี้ยเพื่อคำนวณผลประโยชน์พิเศษแก่รัฐตามมูลค่าแห่งเงินรวม ๕.๐๐

ส่วนลดแบบง่ายประเภทกระทรวงอุตสาหกรรม		
ประเภท	หลักเกณฑ์	ร้อยละ
๑. ตามประเภทของพื้นที่	พื้นที่ชุ่มน้ำ ๑	๐
๒. ตามประเภทของสภาพ	สภาพที่ยังคงสภาพอยู่	๑๕
๓. ตามประเภทการทำเหมือง	การทำเหมืองประเภทที่ ๓	๐
๔. ตามวิธีการทำเหมือง	เหมืองเปิด	๒๕
๕. ตามประเภท กพร.	หินอุตสาหกรรมชนิดหินปูนเพื่ออุตสาหกรรมซีเมนต์	๐

อัตราดอกเบี้ยที่คำนวณได้ ๑.๑๖๕๐  
อัตราดอกเบี้ยที่ใช้ในการคำนวณผลประโยชน์พิเศษแก่รัฐตามมูลค่า ๑.๑๖๕๕  
ผลประโยชน์พิเศษแก่รัฐตามมูลค่าที่คำนวณได้ ๐.๐๐ บาท

(.....) ศูนย์บาทถ้วน

(ลงชื่อ) ..... ผู้คำนวณ

(.....)

(ลงชื่อ) ..... ผู้ตรวจสอบ

(.....)

(ลงชื่อ) ..... นายอดิเทพ ศรีวิ

(.....) วิศวกรเหมืองแร่ปฏิบัติการ

รายการคำนวณการชำระผลประโยชน์พิเศษแก่รัฐตามประกาศกระทรวงอุตสาหกรรม  
เรื่อง กำหนดหลักเกณฑ์การประเมินผลประโยชน์พิเศษแก่รัฐกรณีการขอประทานบัตรพิเศษ  
การขอประทานบัตร และวิธีการจัดสรรผลประโยชน์พิเศษแก่รัฐ ให้แก่องค์กรปกครองส่วนท้องถิ่น  
พ.ศ. ๒๕๖๓

การคำนวณผลประโยชน์พิเศษแก่รัฐตามประกาศกระทรวงอุตสาหกรรม  
กรณีคำขอประทานบัตร

๑. เงินค้ำประกันเพื่อค้ำประกันการขอประทานบัตร ส่วนที่ ๑ ให้ชำระคืนในคราวเดียว  
เมื่อถึงประเภทที่ ๓ ทุกชนิดแร่ ยกเว้นแร่พิเศษ จำนวน ๑,๐๐๐,๐๐๐.๐๐ บาท  
(.....) ศูนย์บาทถ้วน

๒. เงินค้ำประกันเพื่อค้ำประกันการขอประทานบัตร ส่วนที่ ๒ ให้ชำระคืนในคราวเดียว  
เมื่อถึงประเภทที่ ๓ ทุกชนิดแร่ จำนวน ๕๐๐,๐๐๐.๐๐ บาท  
(.....) ห้าแสนบาทถ้วน

๓. เงินค้ำประกันเพื่อค้ำประกันการขอประทานบัตร จำนวน ๐.๐๐ บาท

๓.๑ กรณีชำระทั้งหมดในคราวเดียว ได้รับสิทธิค้ำประกันร้อยละ ๑๐ ของผลประโยชน์พิเศษแก่รัฐที่ต้องชำระ  
เป็นเงิน ๐.๐๐ บาท  
(.....) ศูนย์บาทถ้วน

๓.๒ กรณีผ่อนชำระ - ไม่จ่ายค้ำประกันการขอประทานบัตร -  
๓.๒.๑ ให้เริ่มผ่อนชำระงวดแรก จำนวน ๐.๐๐ บาท  
(.....) ศูนย์บาทถ้วน

๓.๒.๒ ส่วนที่เหลือให้ผ่อนชำระงวดต่อไป ๆ กับ จำนวน ๐.๐๐ บาท  
(.....) ศูนย์บาทถ้วน

(ลงชื่อ) ..... ผู้คำนวณ

(.....)

(ลงชื่อ) ..... ผู้ตรวจสอบ

(.....)

(ลงชื่อ) ..... นายอดิเทพ ศรีวิ

(.....) วิศวกรเหมืองแร่ปฏิบัติการ

**M. P. M. M. M.**

[illegible]

ชนิดแม่ เงินอุตสาหกรรมชนิดใหญ่เพื่ออุตสาหกรรมแม่พิมพ์

[illegible][illegible]

M.L. 201106

ลำดับที่	ประเภทบัญชี/ค่าเช่า	ปีงบประมาณ	รายการ	งบรายจ่าย	งบรายจ่าย	งบรายจ่าย
๑	ประเภทบัญชี ๒๐๑๑/๑๐๑๑	๒๐๑๑	๒๐๑๑	๒๐๑๑	๒๐๑๑	๒๐๑๑
๒	ประเภทบัญชี ๒๐๑๑/๑๐๑๑	๒๐๑๑	๒๐๑๑	๒๐๑๑	๒๐๑๑	๒๐๑๑
๓	ประเภทบัญชี ๒๐๑๑/๑๐๑๑	๒๐๑๑	๒๐๑๑	๒๐๑๑	๒๐๑๑	๒๐๑๑
๔	ประเภทบัญชี ๒๐๑๑/๑๐๑๑	๒๐๑๑	๒๐๑๑	๒๐๑๑	๒๐๑๑	๒๐๑๑
๕	ประเภทบัญชี ๒๐๑๑/๑๐๑๑	๒๐๑๑	๒๐๑๑	๒๐๑๑	๒๐๑๑	๒๐๑๑
๖	ประเภทบัญชี ๒๐๑๑/๑๐๑๑	๒๐๑๑	๒๐๑๑	๒๐๑๑	๒๐๑๑	๒๐๑๑
๗	ประเภทบัญชี ๒๐๑๑/๑๐๑๑	๒๐๑๑	๒๐๑๑	๒๐๑๑	๒๐๑๑	๒๐๑๑
๘	ประเภทบัญชี ๒๐๑๑/๑๐๑๑	๒๐๑๑	๒๐๑๑	๒๐๑๑	๒๐๑๑	๒๐๑๑
๙	ประเภทบัญชี ๒๐๑๑/๑๐๑๑	๒๐๑๑	๒๐๑๑	๒๐๑๑	๒๐๑๑	๒๐๑๑
๑๐	ประเภทบัญชี ๒๐๑๑/๑๐๑๑	๒๐๑๑	๒๐๑๑	๒๐๑๑	๒๐๑๑	๒๐๑๑
๑๑	ประเภทบัญชี ๒๐๑๑/๑๐๑๑	๒๐๑๑	๒๐๑๑	๒๐๑๑	๒๐๑๑	๒๐๑๑
๑๒	ประเภทบัญชี ๒๐๑๑/๑๐๑๑	๒๐๑๑	๒๐๑๑	๒๐๑๑	๒๐๑๑	๒๐๑๑
๑๓	ประเภทบัญชี ๒๐๑๑/๑๐๑๑	๒๐๑๑	๒๐๑๑	๒๐๑๑	๒๐๑๑	๒๐๑๑
๑๔	ประเภทบัญชี ๒๐๑๑/๑๐๑๑	๒๐๑๑	๒๐๑๑	๒๐๑๑	๒๐๑๑	๒๐๑๑

( )  
นายเลอวิทย์ รัฐประเสริฐ  
ผู้ควบคุมงาน

( )  
นายสุทิน กสิ  
ผู้ควบคุมงาน

( )  
ผู้ตรวจสอบ

(ลงชื่อ) \_\_\_\_\_ ( นายอติเทพ ศรีธิ ) ผู้ตรวจสอบ  
 วิศวกรรมเมื่อแรกปฏิบัติงาน



สำนักงานอุตสาหกรรมจังหวัดสุราษฎร์ธานี  
เลขที่ 1887  
วันที่ 9 สิงหาคม 2561  
เวลา 16.32

สแกนด้วย CamSc



บัญชีรายชื่อผู้รับรองแผนผังโครงการทำเหมือง  
สำหรับคำขอประทานบัตรที่ 2/2553 ชนิดแร่หินปูนเพื่ออุตสาหกรรมปูนซีเมนต์  
ร่วมแผนผังโครงการทำเหมืองเดียวกันกับ  
คำขอประทานบัตรที่ 3/2553, 2/2555, 3/2555, 4/2555, 6/2555,  
และ 7/2555 ชนิดแร่หินปูนเพื่ออุตสาหกรรมปูนซีเมนต์  
คำขอประทานบัตรที่ 1/2555, 4/2555 ชนิดแร่หินปูนและหินดินดานเพื่ออุตสาหกรรมปูนซีเมนต์  
ขอประทานบัตรที่ 8/2555 ชนิดแร่หินดินดานเพื่ออุตสาหกรรมปูนซีเมนต์  
ของ บมจ. ทีพีโอ โพลีน  
ที่ หมู่ที่ 7 ตำบลมิตรภาพ อำเภอฉะเชิงเทรา จังหวัดสระบุรี  
และ หมู่ที่ 5, 10 ตำบลทับกวาง อำเภอแก่งคอย จังหวัดสระบุรี

ลำดับที่	ชื่อ-นามสกุล	ตำแหน่ง	ลายเซ็น
1.	นายโพนธ์ ศศิธร	ผู้รับมอบอำนาจที่ขึ้น	
2.	นาย กมล ธารนคร	วิศวกรเหมืองแร่ที่ได้รับใบอนุญาตเป็นผู้ ประกอบวิชาชีพวิศวกรรมควบคุม ระดับ วุฒิวิศวกร เลขทะเบียน รว. 129 ผู้ออกแบบแผนผังโครงการทำเหมือง	

แผนผังโครงการทำเหมืองฉบับนี้ ได้รับการตรวจสอบแล้วเมื่อวันที่ - 6 มี.ค. ๒๕๖๓

3.	(นายอภิเทพ ศรีวิ)	วิศวกรเหมืองแร่ ผู้ตรวจสอบ แผนผัง โครงการทำเหมือง	
4.	(นายวี จารุจิรา)	ผู้อำนวยการสำนัก ซึ่งเป็นผู้บังคับบัญชา ขอวิศวกรเหมืองแร่ ผู้ตรวจสอบแผนผัง โครงการทำเหมือง	
5.	(นายพนัส ชิมะธิราช)	เจ้าพนักงานอุตสาหกรรมแร่ประจำ สำนักงานอุตสาหกรรมจังหวัดสระบุรี	

สแกนด้วย CamScanner

แบบผู้รับรองรายงานการประเมินความคุ้มค่าทางเศรษฐกิจสำหรับการอนุญาตประทานบัตร  
แนวทแยงมุมอุตสาหกรรมที่ฐานและเหมืองแร่ เรื่อง หลักเกณฑ์และแนวทางการประเมิน  
ความคุ้มค่าทางเศรษฐกิจสำหรับการอนุญาตประทานบัตร (ฉบับที่ ๒) พ.ศ. ๒๕๖๓

สำหรับคำขอประทานบัตรที่ ๒/๒๕๕๕ ชนิดแร่หินปูนเพื่ออุตสาหกรรมปูนซีเมนต์  
ร่วมแผนผังโครงการทำเหมืองเดียวกันกับ คำขอประทานบัตรที่ ๒/๒๕๕๓, ๓/๒๕๕๓,  
๑/๒๕๕๕, ๓/๒๕๕๕, ๔/๒๕๕๕, ๕/๒๕๕๕, ๖/๒๕๕๕ ๗/๒๕๕๕, ๘/๒๕๕๕  
ของ บริษัท ทีพีโอ โพลีน จำกัด (มหาชน)

หมู่ที่ ๕, ๑๐ ตำบลทับกวาง อำเภอแก่งคอยและหมู่ที่ ๗ ตำบลมิตรภาพ อำเภอฉะเชิงเทรา จังหวัดสระบุรี

ลำดับที่	ชื่อ - นามสกุล	ตำแหน่ง	ลายเซ็น
๑	นายโพนธ์ ศศิธร	ผู้รับคำขอประทานบัตร/ ผู้รับคำขอต่ออายุประทานบัตร	
๒	นาย กมล ธารนคร	วิศวกรเหมืองแร่ที่ได้รับใบอนุญาต เป็นผู้ประกอบวิชาชีพวิศวกรรมควบคุม ระดับวุฒิวิศวกร เลขทะเบียน รว. ๑๒๔	

รายงานฉบับนี้ได้รับการตรวจสอบแล้ว เมื่อวันที่ - 6 มี.ค. 2562

๓	(นายอภิเทพ ศรีวิ)	วิศวกรเหมืองแร่ ผู้ตรวจสอบรายงาน	
๔	(นายวี จารุจิรา)	ผู้อำนวยการ สำนักงานอุตสาหกรรมที่ฐานและ การเหมืองแร่เขต ๖	
๕	(นายพนัส ชิมะธิราช)	เจ้าพนักงานอุตสาหกรรมแร่ประจำ พื้นที่ จังหวัดสระบุรี	

สแกนด้วย CamScanner

คำขออนุญาตทำเหมืองแร่หินปูนเพื่ออุตสาหกรรมปูนซีเมนต์  
ฉบับที่ ๒๐๐๔/๒๕๕๕  
วันที่ ๑๖ มี.ค. ๒๕๕๕  
เวลา ๑๔.๐๐ น.  
ที่ ทส ๑๐๐๔/๒๕๕๕

สำนักงานนโยบายและแผน  
ทรัพยากรธรรมชาติและสิ่งแวดล้อม  
ถนนพหลโยธิน แขวงสามเสนใน  
เขตพญาไท กรุงเทพฯ ๑๐๕๐๐

๑๖ พฤษภาคม ๒๕๖๐

เรื่อง การพิจารณาการประเมินผลกระทบสิ่งแวดล้อม โครงการเหมืองแร่หินปูนและหินดินดานเพื่ออุตสาหกรรมปูนซีเมนต์ ของบริษัท ทีพีโอ โพลีน จำกัด (มหาชน) คำขอประทานบัตรที่ ๘/๒๕๕๕

เรียน อธิบดีกรมอุตสาหกรรมพื้นฐานและการเหมืองแร่

อ้างถึง หนังสือสำนักงานนโยบายและแผนทรัพยากรธรรมชาติและสิ่งแวดล้อม ที่ ทส ๑๐๐๔/๒๕๕๕ ลงวันที่ ๑๓ ตุลาคม ๒๕๕๕

สิ่งที่ส่งมาด้วย ๑. สำเนาหนังสือบริษัท ทีพีโอ โพลีน จำกัด (มหาชน) ที่ CO ๐๐๔๖๐ ลงวันที่ ๑๓ มีนาคม ๒๕๖๐  
๒. สำเนาหนังสือบริษัท ทีพีโอ โพลีน จำกัด (มหาชน) ที่ CO ๐๐๔๖๐ ลงวันที่ ๒๔ เมษายน ๒๕๖๐  
๓. แนวทางป้องกันและแก้ไขผลกระทบสิ่งแวดล้อมและมาตรการติดตามตรวจสอบผลกระทบสิ่งแวดล้อม โครงการเหมืองแร่หินปูนและหินดินดานเพื่ออุตสาหกรรมปูนซีเมนต์ ของบริษัท ทีพีโอ โพลีน จำกัด (มหาชน) คำขอประทานบัตรที่ ๘/๒๕๕๕ ร่วมแผนผังโครงการทำเหมืองเดียวกันกับ หินปูนอุตสาหกรรมชนิดหินดินดานเพื่ออุตสาหกรรมปูนซีเมนต์ คำขอประทานบัตรที่ ๑/๒๕๕๕, ๓/๒๕๕๕ และหินปูนอุตสาหกรรมชนิดหินปูนเพื่ออุตสาหกรรมปูนซีเมนต์ คำขอประทานบัตรที่ ๒/๒๕๕๕, ๓/๒๕๕๕, ๔/๒๕๕๕, ๕/๒๕๕๕, ๖/๒๕๕๕, ๗/๒๕๕๕ ดังอยู่ที่ หมู่ที่ ๗ ตำบลมิตรภาพ อำเภอฉะเชิงเทรา จังหวัดสระบุรี และหมู่ที่ ๕, ๑๐ ตำบลทับกวาง อำเภอแก่งคอย จังหวัดสระบุรี ( ๑๖ ส.ค.๖ )

ตามที่หนังสืออ้างถึง สำนักงานนโยบายและแผนทรัพยากรธรรมชาติและสิ่งแวดล้อม ได้แจ้งผลการพิจารณาผลการพิจารณาการประเมินผลกระทบสิ่งแวดล้อม ด้านเหมืองแร่ ในการประชุมครั้งที่ ๑๓/๒๕๕๕ เมื่อวันที่ ๒๐ กันยายน ๒๕๕๕ มีมติไม่ให้ความเห็นชอบรายงานการวิเคราะห์ผลกระทบสิ่งแวดล้อม โครงการเหมืองแร่หินปูนและหินดินดานเพื่ออุตสาหกรรมปูนซีเมนต์ ของบริษัท ทีพีโอ โพลีน จำกัด (มหาชน) คำขอประทานบัตรที่ ๘/๒๕๕๕ ร่วมแผนผังโครงการทำเหมืองเดียวกันกับหินปูนอุตสาหกรรมชนิดหินปูนและหินดินดานเพื่ออุตสาหกรรมปูนซีเมนต์ คำขอประทานบัตรที่ ๑/๒๕๕๕, ๓/๒๕๕๕ และหินปูนอุตสาหกรรมชนิดหินปูนเพื่ออุตสาหกรรมปูนซีเมนต์ คำขอประทานบัตรที่ ๒/๒๕๕๕, ๓/๒๕๕๕, ๔/๒๕๕๕, ๕/๒๕๕๕, ๖/๒๕๕๕, ๗/๒๕๕๕ ดังอยู่ที่ หมู่ที่ ๗ ตำบลมิตรภาพ อำเภอฉะเชิงเทรา จังหวัดสระบุรี และหมู่ที่ ๕, ๑๐ ตำบลทับกวาง อำเภอแก่งคอย จังหวัดสระบุรี นั้น

ตามที่หนังสืออ้างถึง สำนักงานนโยบายและแผนทรัพยากรธรรมชาติและสิ่งแวดล้อม ได้แจ้งผลการพิจารณาผลการพิจารณาการประเมินผลกระทบสิ่งแวดล้อม ด้านเหมืองแร่ ในการประชุมครั้งที่ ๑๓/๒๕๕๕ เมื่อวันที่ ๒๐ กันยายน ๒๕๕๕ มีมติไม่ให้ความเห็นชอบรายงานการวิเคราะห์ผลกระทบสิ่งแวดล้อม โครงการเหมืองแร่หินปูนและหินดินดานเพื่ออุตสาหกรรมปูนซีเมนต์ คำขอประทานบัตรที่ ๘/๒๕๕๕ ร่วมแผนผังโครงการทำเหมืองเดียวกันกับหินปูนอุตสาหกรรมชนิดหินปูนและหินดินดานเพื่ออุตสาหกรรมปูนซีเมนต์ คำขอประทานบัตรที่ ๑/๒๕๕๕, ๓/๒๕๕๕ และหินปูนอุตสาหกรรมชนิดหินปูนเพื่ออุตสาหกรรมปูนซีเมนต์ คำขอประทานบัตรที่ ๒/๒๕๕๕, ๓/๒๕๕๕, ๔/๒๕๕๕, ๕/๒๕๕๕, ๖/๒๕๕๕, ๗/๒๕๕๕ ดังอยู่ที่ หมู่ที่ ๗ ตำบลมิตรภาพ อำเภอฉะเชิงเทรา จังหวัดสระบุรี และหมู่ที่ ๕, ๑๐ ตำบลทับกวาง อำเภอแก่งคอย จังหวัดสระบุรี นั้น

จัดทำ

สแกนด้วย CamScanner

บันทึกข้อตกลงการปฏิบัติตามมาตรการป้องกันและแก้ไขผลกระทบสิ่งแวดล้อมที่กำหนดเพิ่มเติม  
โดยกำหนดเป็นเงื่อนไขแนบท้ายประทานบัตร

ที่ กรมอุตสาหกรรมพื้นฐานและการเหมืองแร่  
วันที่ ๒๕ เดือน ตุลาคม พ.ศ. ๒๕๖๔

ตามที่ข้าพเจ้าบริษัท ทีพีโอ โพลีน จำกัด (มหาชน) ได้ยื่นคำขอประทานบัตรที่ ๒-๓/๒๕๕๓ และที่ ๔-๘/๒๕๕๕ ซึ่งร่วมแผนผังโครงการทำเหมืองเดียวกัน ชนิดแร่หินปูนและหินดินดานเพื่ออุตสาหกรรมปูนซีเมนต์ ที่ตำบลมิตรภาพ อำเภอฉะเชิงเทรา และตำบลทับกวาง อำเภอแก่งคอย จังหวัดสระบุรี นั้น

กรมอุตสาหกรรมพื้นฐานและการเหมืองแร่ ได้กำหนดมาตรการเพิ่มเติมตามความเห็นของหน่วยงานที่เกี่ยวข้องตามมติคณะรัฐมนตรี เมื่อวันที่ ๒๑ กันยายน ๒๕๖๔ โดยกำหนดให้บริษัทฯ ต้องปฏิบัติตามข้อตกลงฯ โดยมีรายละเอียด ดังนี้

- มาตรการทางด้าน การเงินและเสียภาษีที่ได้รับผลกระทบเพิ่มเติม
- 1.1 ให้งวดหลักประกันการฟื้นฟูสภาพพื้นที่ทำเหมืองและเสียภาษีที่ได้รับผลกระทบจากการทำเหมือง
- 1.2 ให้จัดทำประกันภัยความรับผิดชอบต่อชีวิต ร่างกาย หรือสิ่งของบุคคลภายนอก
- 1.3 ให้จัดทำกองทุนมีประกันสุขภาพ และกองทุนพัฒนาหมู่บ้านรอบพื้นที่เหมือง
2. ให้บริษัทติดตามกำกับดูแลการฟื้นฟูสภาพพื้นที่ทำเหมืองและพื้นที่ประทานบัตรที่ได้รับอนุญาต และจัดทำรายงานข้อมูลการฟื้นฟูสภาพพื้นที่ทำเหมือง โดยให้จัดส่งรายงานดังกล่าว พร้อมข้อมูลอิเล็กทรอนิกส์ กรมอุตสาหกรรมพื้นฐานและการเหมืองแร่ สำนักงานอุตสาหกรรมจังหวัดสระบุรี และสำนักงานให้กรมอุตสาหกรรมพื้นฐานและการเหมืองแร่ เขต ๖ เป็นประจำทุกปี ๓ เดือน นับแต่ได้รับอนุญาตเปิดการทำเหมือง
3. ให้บริษัทฯ เป็นผู้รับผิดชอบค่าใช้จ่ายในการติดตามตรวจสอบการดำเนินการทำเหมือง
4. หากพบมีการจงใจกระทำผิดและเกิดกฎหมายหรือเงื่อนไขการอนุญาตเป็นเหตุให้เกิดความเสียหายต่อทรัพยากรธรรมชาติและสิ่งแวดล้อม เช่น การทำเหมืองในพื้นที่ที่ห้ามทำเหมือง (Buffer zone) โดยไม่เรียกร้องค่าเสียหายจากรัฐแต่อย่างใด

ข้าพเจ้าบริษัท ทีพีโอ โพลีน จำกัด (มหาชน) ได้อ่านและรับทราบข้อความทั้งหมดโดยชัดเจนแล้ว และจะปฏิบัติตามข้อกำหนดที่กล่าวไว้ต่อกรมอุตสาหกรรมพื้นฐานและการเหมืองแร่ที่เกี่ยวข้องกับการปฏิบัติตามข้อตกลงการฟื้นฟูสภาพพื้นที่ทำเหมืองและพื้นที่ประทานบัตรที่ได้รับอนุญาต โดยไม่ปฏิบัติตามข้อตกลงข้อหนึ่งข้อใดหรือทุกข้อ ให้ถือว่าข้าพเจ้าปฏิบัติตามเงื่อนไขแนบท้ายประทานบัตร และยินยอมให้กรมอุตสาหกรรมพื้นฐานและการเหมืองแร่ดำเนินการให้เป็นไปตามบทบัญญัติของกฎหมายต่อไป และจะไม่โต้แย้งคัดค้านหรือเรียกร้องค่าเสียหายหรือค่าเสียหายใด ๆ ทั้งสิ้นเพื่อบันทึกหลักฐาน จึงได้

สแกนด้วย CamScanner



ข้อตกลงการปฏิบัติตามหลักเกณฑ์การจัดตั้งกองทุนเฝ้าระวังสุขภาพ  
และกองทุนพัฒนาหมู่บ้านรอบพื้นที่เหมืองแร่

เขียนที่ สำนักงานอุตสาหกรรมจังหวัดสระบุรี

วันที่ ๗ เดือน พฤศจิกายน พ.ศ. ๒๕๖๒

ข้าพเจ้า บริษัท ทีทีโอ โพลีน จำกัด (มหาชน) ผู้ยื่นคำขอประทานบัตรที่ ๒/๒๕๕๕ รวมแผนผังโครงการทำเหมืองเดียวกันกับคำขอประทานบัตรที่ ๒ - ๗/๒๕๕๓ และที่ ๑, ๓ - ๘/๒๕๕๕ ชนิดแร่หินอุตสาหกรรมชนิดหินปูนเพื่ออุตสาหกรรมปูนซีเมนต์ ที่ตำบลทับกวาง อำเภอแก่งคอย และตำบลมิตรภาพ อำเภอมวกเหล็ก จังหวัดสระบุรี ขอให้ถ้อยคำรับรองต่อเจ้าหน้าที่กลุ่มอุตสาหกรรมพื้นฐานและการเหมืองแร่ สำนักงานอุตสาหกรรมจังหวัดสระบุรี เมื่อได้รับอนุญาตประทานบัตรแล้ว จะปฏิบัติตามหลักเกณฑ์การจัดตั้งกองทุนเฝ้าระวังสุขภาพและกองทุนพัฒนาหมู่บ้านรอบพื้นที่เหมืองแร่ ดังนี้

๑. กองทุนเฝ้าระวังสุขภาพ กำหนดจากอัตราการผลิตแต่ละปีในอัตรา ๐.๕๐ บาทต่อเมตริกตัน แต่ไม่น้อยกว่า ๒๐๐,๐๐๐ บาทต่อปี
๒. กองทุนพัฒนาหมู่บ้านรอบพื้นที่เหมืองแร่ กำหนดจากอัตราการผลิตแต่ละปีในอัตรา ๑ บาทต่อเมตริกตัน แต่ไม่น้อยกว่า ๕๐๐,๐๐๐ บาทต่อปี
๓. การบริหารจัดการกองทุนให้ดำเนินการโดยคณะกรรมการมวลชนสัมพันธ์ ทั้งนี้ ในการดำเนินการให้ปฏิบัติตามแนวทางที่กรมอุตสาหกรรมพื้นฐานและการเหมืองแร่กำหนด ตามที่แนบ

ข้าพเจ้าได้อ่านและเข้าใจข้อความโดยตลอดแล้ว จึงลงลายมือชื่อไว้เป็นหลักฐาน

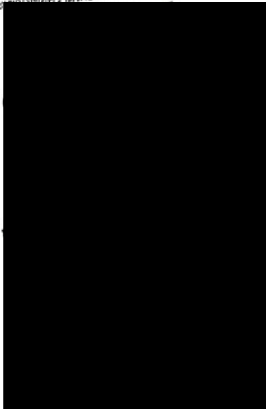

นายอุตสาหกรรมพื้นฐาน  
เมืองแร่/ผู้บันทึก

สแกนด้วย CamScanner

บันทึกข้อตกลงการวางหลักประกันการฟื้นฟูสภาพพื้นที่การทำเหมือง  
และเยียวยาผู้ได้รับผลกระทบจากการทำเหมือง  
และบันทึกข้อตกลงการจัดทำประกันภัยความรับผิดชอบชีวิต ร่างกาย หรือสินของบุคคลภายนอก  
สำหรับการทำเหมืองประเภทที่ ๒ และประเภทที่ ๓

ทำที่สำนักงานอุตสาหกรรมจังหวัดสระบุรี ก.พร.

วันที่ ๒๖ มี.ค. ๒๕๖๒

ตามที่ข้าพเจ้า บริษัท ทีทีโอ โพลีน จำกัด (มหาชน) สัญชาติไทย อายุ - ปี ที่อยู่/สำนักงานเลขที่ ๒๖/๕๖ หมู่ที่ - อาคารทีทีโอทาวเวอร์ ถนนจันทน์ใต้ใหม่ ซอย - แขวงทุ่งมหาเมฆ เขตสาทร จังหวัด กรุงเทพมหานคร รหัสไปรษณีย์ ๑๐๑๒๐ โทรศัพท์ ๐๒-๒๕๓๑๐๓๕ โทรสาร ๐๒-๒๕๓๑๐๓๕ ไปรษณีย์อิเล็กทรอนิกส์ (e-mail) [wmasters@ttopolene.co.th](mailto:wmasters@ttopolene.co.th) ซึ่งเป็นผู้ยื่นคำขอประทานบัตรทำเหมืองแร่ชนิดแร่หินอุตสาหกรรมชนิดหินปูนเพื่ออุตสาหกรรมปูนซีเมนต์ ซึ่งเป็นการทำเหมืองประเภทที่ ๓ ในท้องที่ หมู่ ๕ ตำบลทับกวาง อำเภอแก่งคอย จังหวัดสระบุรี และ หมู่ ๙ ตำบลมิตรภาพ อำเภอมวกเหล็ก จังหวัดสระบุรี ตามคำขอที่ ๒/๒๕๕๕ ลงวันที่ ๑๘ เดือนเมษายน พ.ศ. ๒๕๕๕

ข้าพเจ้าขอให้คำรับรองไว้แก่กรมอุตสาหกรรมพื้นฐานและการเหมืองแร่ เป็นหลักฐานว่าเมื่อข้าพเจ้าได้รับอนุญาตประทานบัตร ตามคำขอดังกล่าวแล้ว ก่อนเปิดการทำเหมืองข้าพเจ้าจะดำเนินการดังนี้

๑. วางหลักประกันการฟื้นฟูสภาพพื้นที่การทำเหมืองและเยียวยาผู้ได้รับผลกระทบจากการทำเหมือง โดยวงเงินให้เป็นไปตามหลักเกณฑ์ที่คณะกรรมการแร่ประกาศกำหนด
๒. จัดทำประกันภัยความรับผิดชอบต่อชีวิต ร่างกาย หรือสินของบุคคลภายนอก สำหรับการการทำเหมืองประเภทที่...๓... โดยวงเงินให้เป็นไปตามหลักเกณฑ์ที่คณะกรรมการแร่ประกาศกำหนด
๓. หากข้าพเจ้าไม่ปฏิบัติตามข้อตกลงข้อหนึ่งข้อใดหรือทุกข้อในหนังสือฉบับนี้ให้ถือว่าข้าพเจ้าปฏิบัติผิดเงื่อนไขในการออกประทานบัตร ข้าพเจ้ายินยอมให้เพิกถอนประทานบัตรซึ่งออกให้ข้าพเจ้าตามคำขอประทานบัตรที่...๒/๒๕๕๕... โดยข้าพเจ้าจะไม่ยื่นคัดค้านหรือเรียกร้องค่าชดเชยหรือค่าเสียหายใด ๆ ทั้งสิ้น

ข้าพเจ้าได้อ่านและเข้าใจความในหนังสือฉบับนี้โดยชัดเจนตลอดทุกข้อความ จึงได้ลงลายมือชื่อต่อหน้าพยานไว้เป็นสำคัญ



สแกนด้วย CamScanner

ฉบับนี้สำหรับเจ้าพนักงานอุตสาหกรรมแร่ประจำท้องที่เก็บไว้

แบบที่ ๒ (๓)  
ลำดับที่ ๑



ประธานบัตร  
เพื่อการทำเหมืองประเภทที่ ๑

ประธานบัตรเลขที่ ๒๕๕๕/๒๕๕๕  
ออกให้แก่วิษัท ทีทีโอ โพลีน จำกัด (มหาชน) อายุ ปี สัญชาติ ไทย  
หมายเลขบัตรประจำตัวประชาชน/ทะเบียนนิติบุคคลเลขที่ ๐๑๐๕๕๓๐๑๐๕๕๔  
อยู่ชั้นเลขที่/สำนักงานเลขที่ ๒๖/๕๖ ต.ทับกวาง  
ถนน จันทน์ใต้ใหม่ หมู่ที่ ๕ ตำบลทับกวาง  
อำเภอ/เขต สาทร จังหวัด กรุงเทพมหานคร  
เพื่อให้ทำเหมืองแร่ประเภทที่ ๑ ชนิดแร่ หินอุตสาหกรรมชนิดหินปูนเพื่ออุตสาหกรรมปูนซีเมนต์  
ณ ตำบล ทับกวาง และมิตรภาพ อำเภอ แก่งคอย และมวกเหล็ก จังหวัด สระบุรี  
มีอายุ ๒๕ ปี นับแต่วันที่ ๒๕ เดือน ธันวาคม พ.ศ. ๒๕๖๔ ถึงวันที่ ๒๕ เดือน ธันวาคม พ.ศ. ๒๕๘๙  
จำนวนเนื้อที่ ๒๕๐ ไร่ ๓ งาน ๕๕ ตารางวา ตามแผนที่แนบท้ายประธานบัตรฉบับนี้  
โดยมีเงื่อนไขสาระสำคัญที่กำหนดไว้ตามลำดับ ดังต่อไปนี้

- |   |                      |
|---|----------------------|
| (๑) แผนที่แนบท้ายประธานบัตร   | แสดงไว้ในลำดับที่ ๒  |
| (๒) เงื่อนไขการอนุญาตประธานบัตร   | แสดงไว้ในลำดับที่ ๓  |
| (๓) แผนผังโครงการทำเหมือง   | แสดงไว้ในลำดับที่ ๔  |
| (๔) มาตรการป้องกันและแก้ไขผลกระทบสิ่งแวดล้อม                                    | แสดงไว้ในลำดับที่ ๕  |
| (๕) บันทึกข้อตกลงการจ่ายผลประโยชน์ตอบแทน  | แสดงไว้ในลำดับที่ ๖  |
| (๖) บันทึกการต่ออายุประธานบัตร  | แสดงไว้ในลำดับที่ ๗  |
| (๗) บันทึกการโอนประธานบัตร  | แสดงไว้ในลำดับที่ ๘  |
| (๘) บันทึกการสวมสิทธิ   | แสดงไว้ในลำดับที่ ๙  |
| (๙) บันทึกการเปลี่ยนแปลงชื่อหรือสถานภาพ   | แสดงไว้ในลำดับที่ ๑๐ |
| (๑๐) บันทึกการเปลี่ยนแปลง กรณีขอเพิ่มเติมชนิดของแร่ที่จะทำเหมือง                |                      |
| วิธีการทำเหมือง แผนผังโครงการทำเหมือง เงื่อนไขเพิ่มเติม และประเภทของการทำเหมือง | แสดงไว้ในลำดับที่ ๑๑ |
| (๑๑) บันทึกการรับช่วงการทำเหมือง  | แสดงไว้ในลำดับที่ ๑๒ |
| (๑๒) บันทึกการเปลี่ยนแปลงการคืนพื้นที่บางส่วน                                   | แสดงไว้ในลำดับที่ ๑๓ |
| (๑๓) แผนงานที่แสดงการเปลี่ยนแปลงเขตการคืนพื้นที่บางส่วน                         | แสดงไว้ในลำดับที่ ๑๔ |

ออกให้ ณ วันที่ ๒๕ เดือน ธันวาคม พ.ศ. ๒๕๖๔

อธิบดีกรมอุตสาหกรรมพื้นฐานและการเหมืองแร่

สแกนด้วย CamScanner

แผนที่แนบท้ายประธานบัตรที่ ๒๕๕๕/๒๕๕๕

กำหนดที่ ๘/๒๕๕๕

ลำดับชุด L 7017 รายการที่

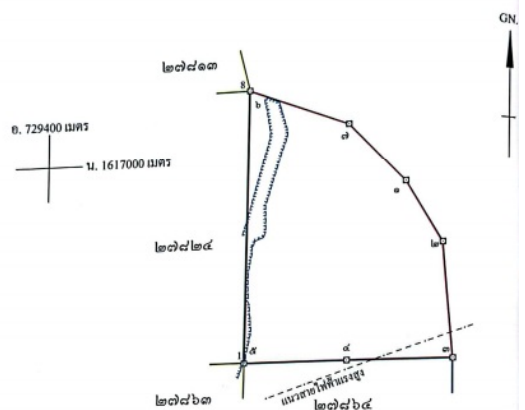

เนื้อที่ ๒๕๐ ไร่ ๓ งาน ๕๕ ตารางวา

มาตราส่วน ๑:๑๐,๐๐๐

จากมุมหมายเลข ๑ ถึงมุมหมายเลข ๒ พิกัด ๑๕๕ องศา ๐๖ ลิปดา ระยะ ๒๕๕.๕๕๕  
จากมุมหมายเลข ๒ ถึงมุมหมายเลข ๓ พิกัด ๑๕๕ องศา ๔๒ ลิปดา ระยะ ๓๕๕.๕๕๕  
จากมุมหมายเลข ๓ ถึงมุมหมายเลข ๔ พิกัด ๑๕๕ องศา ๔๒ ลิปดา ระยะ ๓๕๕.๕๕๕  
จากมุมหมายเลข ๔ ถึงมุมหมายเลข ๕ พิกัด ๑๕๕ องศา ๔๒ ลิปดา ระยะ ๓๕๕.๕๕๕  
จากมุมหมายเลข ๕ ถึงมุมหมายเลข ๖ พิกัด ๑๕๕ องศา ๔๒ ลิปดา ระยะ ๓๕๕.๕๕๕

สแกนด้วย CamScanner



### บันทึกข้อตกลงการจ่ายผลประโยชน์พิเศษแก่รัฐ

ตามบันทึกข้อตกลงเลขที่..... ลงวันที่.....  
 ผู้ถือประทานบัตรได้ตกลงจ่ายผลประโยชน์พิเศษแก่รัฐ เป็นเงินทั้งสิ้น.....  
 โดยชำระ ☐ งวดเดียว เป็นเงิน..... บาท  
☐ ผ่อนชำระ ..... งวด ๆ ละ..... บาท  
 หมายเหตุ ..... ตามบันทึกข้อตกลงการจ่ายผลประโยชน์พิเศษแก่รัฐ กรณีการขอประทานบัตร  
 เลขที่ สป ๒๕๔๒๔/๑ ลงวันที่ ๒๖ มีนาคม ๒๕๖๒

### บันทึกข้อตกลงการจ่ายผลประโยชน์พิเศษแก่รัฐ (เพิ่มเติม)

ตามบันทึกข้อตกลงเลขที่..... ลงวันที่.....  
 ผู้ถือประทานบัตรได้ตกลงจ่ายผลประโยชน์พิเศษแก่รัฐ เป็นเงินทั้งสิ้น.....  
 โดยชำระ ☐ งวดเดียว เป็นเงิน..... บาท  
☐ ผ่อนชำระ ..... งวด ๆ ละ..... บาท  
 หมายเหตุ .....

สแกนด้วย CamScanner

ลำดับที่ ๗

### บันทึกการต่ออายุประทานบัตร

ครั้งที่	การต่ออายุประทานบัตร				(ลงชื่อผู้ออกประทานบัตร) อนุญาต
	ต่อให้อีก (ปี)	ตั้งแต่วันที่/เดือน/ปี	ถึงวันที่/เดือน/ปี	รวม (ปี)	

สแกนด้วย CamScanner

### บันทึกการโอนประทานบัตร

ครั้งที่	การโอนประทานบัตร			(ลงชื่อผู้โอน) ๒
	ผู้โอน	ผู้รับโอน	ตั้งแต่วันที่	

สแกนด้วย CamScanner

ลำดับที่ ๘

### บันทึกการสวมสิทธิ

ด้วยสิทธิของผู้ถือประทานบัตรแปลงนี้ได้สิ้นสุดลงแล้วด้วยเหตุ.....  
 จึงได้อนุญาตสิทธิการทำเหมืองแปลงนี้ ให้แก่.....อายุ.....ปี สัญชาติ.....  
 อยู่บ้านเลขที่/สำนักงาน.....ตรอก/ซอย.....ถนน.....  
 หมู่ที่.....ตำบล/แขวง.....อำเภอ/เขต.....จังหวัด.....  
 ซึ่งเป็นผู้ถือประทานบัตรและมีสิทธิทำเหมืองแร่ตามเงื่อนไขที่กำหนดไว้ในประทานบัตรแปลงนี้ ตั้งแต่วันที่.....  
 เดือน..... พ.ศ. .... เป็นต้นไป

(.....)  
 ผู้ออกประทานบัตร  
 ลงนาม

สแกนด้วย CamScanner



บันทึกการเปลี่ยนสถานะหรือเปลี่ยนชื่อ

ครั้งที่	ผู้ถือประทานบัตรเปลี่ยนสถานะหรือเปลี่ยนชื่อ			ผู้
	จากสถานะหรือชื่อเดิม	เป็นสถานะหรือชื่อใหม่	เมื่อวันที่/เดือน/ปี	

สแกนด้วย CamScanner

ลำดับที่ ๓๓

บันทึกการเปลี่ยนแปลง

กรณีขอเพิ่มเติมชนิดของแร่ที่จะทำเหมือง วิธีการทำเหมือง  
แผนผังโครงการทำเหมือง เจือปนเพิ่มเติม และประเภทของการทำเหมือง

ครั้งที่	สาระสำคัญของการเปลี่ยนแปลงฯ	สาระสำคัญของ เงื่อนไขเพิ่มเติม หรือ เข้าหลักเกณฑ์เป็นการทำ เหมืองประเภท.....	(ลงชื่อผู้ออกประทานบัตร) อนุญาต
๓	อนุญาตให้เพิ่มเติมชนิดแร่ที่จะทำเหมืองสำหรับ ประทานบัตรแปลงนี้ ขึ้นอีก.....ชนิด คือชนิดแร่..... ตั้งแต่วันที่.....เดือน.....พ.ศ. .... เป็นต้นไป		
	อนุญาตให้เปลี่ยนแปลงวิธีการทำเหมืองจาก วิธี..... เป็นวิธี..... ตั้งแต่วันที่.....เดือน.....พ.ศ. .... เป็นต้นไป		
	อนุญาตให้เปลี่ยนแปลงแผนผังโครงการ ทำเหมืองตามแผนผังโครงการทำเหมืองที่ แนบท้ายประทานบัตรนี้ ที่ได้แก้ไขเพิ่มเติม และแสดงไว้ในลำดับที่ ๔ ตั้งแต่วันที่..... เดือน.....พ.ศ. .... เป็นต้นไป		
๒			

สแกนด้วย CamScanner

บันทึกการรับช่วงการทำเหมือง

ครั้งที่ ๑ ผู้ถือประทานบัตร ได้อนุญาตให้  
อยู่บ้านเลขที่.....ตรอก/ซอย.....ถนน.....หมู่ที่.....  
ตำบล/แขวง.....อำเภอ/เขต.....จังหวัด.....  
รับช่วงการทำเหมือง ตั้งแต่วันที่.....เดือน.....พ.ศ. ....  
เนื้อที่.....ไร่.....งาน.....ตารางวา (เดิมทั้งแปลง/บางส่วน)  
ตามใบอนุญาตรับช่วงที่.....ลงวันที่.....เดือน.....พ.ศ. ....

ผู้ถือประทานบัตร ได้มีคำสั่งที่.....ลงวันที่.....เดือน.....พ.ศ. ....  
ให้ยกเลิกรับช่วงการทำเหมืองของ.....  
ตามใบอนุญาตรับช่วงที่.....ลงวันที่.....เดือน.....พ.ศ. .... ตั้งแต่วันที่.....  
เดือน.....พ.ศ. .... เป็นต้นไป

ครั้งที่ ๒ ผู้ถือประทานบัตร ได้อนุญาตให้  
อยู่บ้านเลขที่.....ตรอก/ซอย.....ถนน.....หมู่ที่.....  
ตำบล/แขวง.....อำเภอ/เขต.....จังหวัด.....  
รับช่วงการทำเหมือง ตั้งแต่วันที่.....เดือน.....พ.ศ. ....  
เนื้อที่.....ไร่.....งาน.....ตารางวา (เดิมทั้งแปลง/บางส่วน)  
ตามใบอนุญาตรับช่วงที่.....ลงวันที่.....เดือน.....พ.ศ. ....

ผู้ถือประทานบัตร ได้มีคำสั่งที่.....ลงวันที่.....เดือน.....พ.ศ. ....  
ให้ยกเลิกรับช่วงการทำเหมืองของ.....  
ตามใบอนุญาตรับช่วงที่.....ลงวันที่.....เดือน.....พ.ศ. .... ตั้งแต่วันที่.....  
เดือน.....พ.ศ. .... เป็นต้นไป

สแกนด้วย CamScanner

ลำดับที่ ๔๐๓

บันทึกการเปลี่ยนแปลงการคืนพื้นที่บางส่วน  
ของประทานบัตรที่.....

ครั้งที่ ๓ ผู้ถือประทานบัตรได้คืนพื้นที่บางส่วน จำนวนเนื้อที่.....ไร่.....งาน.....ตารางวา  
และคงเหลือพื้นที่ที่อนุญาตให้ทำเหมืองแล้ว จำนวนเนื้อที่.....ไร่.....งาน.....  
ตารางวา ตั้งแต่วันที่.....เดือน.....พ.ศ. .... ตามแผนที่  
ที่กำหนดไว้แนบท้ายนี้

ลงนาม.....  
(.....)  
อธิบดีกรมอุตสาหกรรมพื้นฐานและการเหมืองแร่

ครั้งที่ ๒

สแกนด้วย CamScanner

สแกนด้วย CamScanner





สแกนด้วย CamScanner





แบบผู้รับรองรายงานการประเมินความคุ้มค่าในทางเศรษฐกิจสำหรับการอนุญาตประทานบัตร  
แบบที่ยกกรณีอุตสาหกรรมอุตสาหกรรมพื้นฐานและการเหมืองแร่ เรื่อง หลักเกณฑ์และแนวทางการประเมิน  
ความคุ้มค่าในทางเศรษฐกิจสำหรับการอนุญาตประทานบัตร (ฉบับที่ ๒) พ.ศ. ๒๕๖๓

สำหรับคำขอประทานบัตรที่ ๘/๒๕๕๕ ชนิดแร่หินดินดานเพื่ออุตสาหกรรมปูนซีเมนต์  
ร่วมแผนผังโครงการทำเหมืองเดียวกันกับ คำขอประทานบัตรที่ ๒/๒๕๕๓, ๓/๒๕๕๓,  
๑/๒๕๕๕, ๒/๒๕๕๕, ๓/๒๕๕๕, ๔/๒๕๕๕, ๕/๒๕๕๕, ๖/๒๕๕๕, ๗/๒๕๕๕  
ของ บริษัท ทีทีโอ โพลีน จำกัด (มหาชน)

หมู่ที่ ๕, ๑๐ ตำบลทับกวาง อำเภอแก่งคอยและหมู่ที่ ๗ ตำบลมิตรภาพ อำเภอมวกเหล็ก จังหวัดสระบุรี

ลำดับที่	ชื่อ - นามสกุล	ตำแหน่ง	ลายเซ็น
๑	นายโจฬณ์ คณาวี	ผู้ยื่นคำขอประทานบัตร/ ผู้ยื่นคำขอต่อยาประทานบัตร	
๒	นายภณณ ธารวศกร	วิศวกรเหมืองแร่ที่ได้รับใบอนุญาต เป็นผู้ประกอบวิชาชีพวิศวกรรมควบคุม ระดับปริญญารัฐ เลขทะเบียน ๖๖๖๖๖๖	

รายงานฉบับนี้ได้รับการตรวจสอบแล้ว เมื่อวันที่ - 6 มิ.ย. 2562

๓	(นางอภิญญา ศรีใจ) วิศวกรเหมืองแร่ปฏิบัติงาน	วิศวกรเหมืองแร่ ผู้ตรวจสอบรายงาน	
๔	(นายวิ จงรักษา) ผอ.รพช.๖	ผู้อำนวยการ สำนักงานอุตสาหกรรมพื้นฐานและ การเหมืองแร่เขต ๖	
๕	(นายสมศักดิ์ พลอดิน) อุตสาหกรรมจังหวัดสระบุรี	เจ้าพนักงานอุตสาหกรรมแร่ประจำ พื้นที่ จังหวัดสระบุรี	

สแกนด้วย CamScanner

รายงานความเหมาะสมของเทคโนโลยีที่จะใช้ในการทำเหมือง

สำหรับคำขอประทานบัตร 8/2555

ร่วมแผนผังโครงการทำเหมืองเดียวกันกับ

คำขอประทานบัตรที่ 2/2553, 3/2553, 1/2555, 2/2555, 3/2555,  
4/2555, 5/2555, 6/2555 และ 7/2555

ชนิดแร่หินอุตสาหกรรมชนิดหินดินดานเพื่ออุตสาหกรรมปูนซีเมนต์

ของบริษัท ทีทีโอ โพลีน จำกัด (มหาชน)

หมู่ที่ 7 ตำบลมิตรภาพ อำเภอมวกเหล็ก

และหมู่ที่ 5, 10 ตำบลทับกวาง อำเภอแก่งคอย

จังหวัดสระบุรี

สแกนด้วย CamScanner

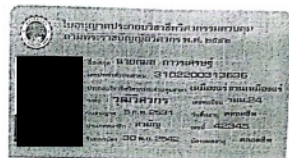

สำเนาถูกต้อง

นายภณณ ธารวศกร



สแกนด้วย CamScanner

คำขออนุญาต  
คำขอประทานบัตร  
เลขที่ ๘/๒๕๕๕  
วันที่ ๑๐ มิ.ย. ๒๕๖๒  
เวลา ๑๔.๐๐ น.  
ที่ ๗๕ ๓๐๐๔/๒/๕๕๕๕

สำนักงานนโยบายและแผน  
ทรัพยากรธรรมชาติและสิ่งแวดล้อม  
ถนนพหลโยธิน แขวงสามเสน  
เขตพญาไท กรุงเทพมหานคร ๑๐๕๐๐

๑๕ พฤษภาคม ๒๕๖๐

เรื่อง การพิจารณาการวิเคราะห์ผลกระทบสิ่งแวดล้อม โครงการเหมืองแร่หินอุตสาหกรรมปูนซีเมนต์  
เพื่ออุตสาหกรรมปูนซีเมนต์ ของบริษัท ทีทีโอ โพลีน จำกัด (มหาชน) คำขอประทานบัตรที่ ๘/๒๕๕๕

เรียน อธิบดีกรมอุตสาหกรรมพื้นฐานและการเหมืองแร่

อ้างถึง หนังสือสำนักงานนโยบายและแผนทรัพยากรธรรมชาติและสิ่งแวดล้อม ที่ พส ๓๐๐๔/๒/๒๕๕๕  
ลงวันที่ ๑๓ ตุลาคม ๒๕๕๕

สิ่งที่ส่งมาด้วย ๑. สำเนาหนังสือบริษัท ทีทีโอ โพลีน จำกัด (มหาชน) ที่ CO ๐๓๗/๖๐ ลงวันที่ ๓๑ มีนาคม ๒๕๖๐  
๒. สำเนาหนังสือบริษัท ทีทีโอ โพลีน จำกัด (มหาชน) ที่ CO ๐๓๗/๖๐ ลงวันที่ ๒๔ เมษายน ๒๕๖๐  
๓. มาตรการป้องกันและแก้ไขปัญหาผลกระทบสิ่งแวดล้อมและมาตรการติดตามตรวจสอบผลกระทบ  
สิ่งแวดล้อม โครงการเหมืองแร่หินอุตสาหกรรมชนิดหินดินดานเพื่ออุตสาหกรรมปูนซีเมนต์  
ของบริษัท ทีทีโอ โพลีน จำกัด (มหาชน) คำขอประทานบัตรที่ ๘/๒๕๕๕ ร่วมแผนผัง  
โครงการทำเหมืองเดียวกันกับ หินอุตสาหกรรมชนิดหินปูนและหินดินดานเพื่ออุตสาหกรรม  
ปูนซีเมนต์ คำขอประทานบัตรที่ ๓/๒๕๕๕, ๔/๒๕๕๕ และหินอุตสาหกรรมชนิดหินปูน  
เพื่ออุตสาหกรรมปูนซีเมนต์ คำขอประทานบัตรที่ ๒/๒๕๕๓, ๓/๒๕๕๓, ๒/๒๕๕๕,  
๓/๒๕๕๕, ๔/๒๕๕๕, ๕/๒๕๕๕, ๖/๒๕๕๕, ๗/๒๕๕๕ ตั้งอยู่ที่ หมู่ที่ ๗ ตำบลมิตรภาพ อำเภอมวกเหล็ก  
จังหวัดสระบุรี และหมู่ที่ ๕, ๑๐ ตำบลทับกวาง อำเภอแก่งคอย จังหวัดสระบุรี ( ๖๐ ๖๖๖ )

ตามที่หนังสือที่อ้างถึง สำนักงานนโยบายและแผนทรัพยากรธรรมชาติและสิ่งแวดล้อม ได้แจ้งผล  
การพิจารณาของคณะกรรมการผู้ชำนาญการพิจารณารายงานการวิเคราะห์ผลกระทบสิ่งแวดล้อม ด้านเหมืองแร่  
ในการประชุมครั้งที่ ๓๑/๒๕๕๕ เมื่อวันที่ ๒๐ กันยายน ๒๕๕๕ มีมติไม่ให้ความเห็นชอบรายงาน  
การวิเคราะห์ผลกระทบสิ่งแวดล้อม โครงการเหมืองแร่หินอุตสาหกรรมชนิดหินดินดานเพื่ออุตสาหกรรม  
ปูนซีเมนต์ ของบริษัท ทีทีโอ โพลีน จำกัด (มหาชน) คำขอประทานบัตรที่ ๘/๒๕๕๕ ร่วมแผนผังโครงการทำ  
เหมืองเดียวกันกับหินอุตสาหกรรมชนิดหินปูนและหินดินดานเพื่ออุตสาหกรรมปูนซีเมนต์ คำขอประทานบัตรที่  
๓/๒๕๕๕, ๔/๒๕๕๕ และหินอุตสาหกรรมชนิดหินปูนเพื่ออุตสาหกรรมปูนซีเมนต์ คำขอประทานบัตรที่  
๒/๒๕๕๓, ๓/๒๕๕๓, ๒/๒๕๕๕, ๓/๒๕๕๕, ๔/๒๕๕๕, ๕/๒๕๕๕, ๖/๒๕๕๕, ๗/๒๕๕๕ ตั้งอยู่ที่ หมู่ที่ ๗ ตำบลมิตรภาพ  
อำเภอมวกเหล็ก จังหวัดสระบุรี และหมู่ที่ ๕, ๑๐ ตำบลทับกวาง อำเภอแก่งคอย จังหวัดสระบุรี นั้น ต่อมา  
บริษัท ทีทีโอ โพลีน จำกัด (มหาชน) ได้เสนอรายงานการวิเคราะห์ผลกระทบสิ่งแวดล้อม ฉบับปรับปรุงแก้ไข

จัดทำ...

สแกนด้วย CamScanner









## แผนผังโครงการทำเหมือง

ตามรายละเอียดแผนผังโครงการทำเหมืองแร่  
หินอุตสาหกรรมชนิดหินปูนเพื่ออุตสาหกรรมปูนซีเมนต์  
โดยวิธีเหมืองเปิด  
สำหรับคำขอประทานบัตรที่ ๕/๒๕๕๕  
หมายเลขกฎหมายเขตเหมืองแร่ที่ ๒๗๘๓๓  
ของบริษัท ทีพีโอ โพลีน จำกัด (มหาชน)  
ที่ตำบลทับกวาง อำเภอแก่งคอย จังหวัดสระบุรี  
ซึ่งรวมแผนผังโครงการทำเหมืองเดียวกันกับคำขอประทานบัตรที่ ๒-๓/๒๕๕๓ ๑-๔/๒๕๕๕ และที่ ๖-๘/๒๕๕๕  
ฉบับลงวันที่ ๖ มีนาคม ๒๕๖๓ ที่ได้มีการตรวจสอบ  
โดยสำนักงานอุตสาหกรรมพื้นฐานและการเหมืองแร่ เขต ๖  
ตามสำเนาหนังสือ ที่ อก ๐๕๑๖/๒๑๓ ลงวันที่ ๖ มีนาคม ๒๕๖๓  
แนบท้ายประทานบัตรฉบับนี้

## มาตรการป้องกันและแก้ไขผลกระทบสิ่งแวดล้อม

ตามรายงานการประเมินผลกระทบสิ่งแวดล้อมโครงการทำเหมืองแร่  
หินอุตสาหกรรมชนิดหินปูนเพื่ออุตสาหกรรมปูนซีเมนต์  
โดยวิธีเหมืองเปิด  
สำหรับคำขอประทานบัตรที่ ๕/๒๕๕๕  
หมายเลขกฎหมายเขตเหมืองแร่ที่ ๒๗๘๓๓  
ของบริษัท ทีพีโอ โพลีน จำกัด (มหาชน)  
ที่ตำบลทับกวาง อำเภอแก่งคอย จังหวัดสระบุรี  
ซึ่งรวมแผนผังโครงการทำเหมืองเดียวกันกับคำขอประทานบัตรที่ ๒-๓/๒๕๕๓ ๑-๔/๒๕๕๕ และที่ ๖-๘/๒๕๕๕  
และมาตรการป้องกันและแก้ไขผลกระทบสิ่งแวดล้อมที่กำหนด  
โดยสำนักงานนโยบายและแผนทรัพยากรธรรมชาติและสิ่งแวดล้อม  
ตามหนังสือ ที่ พส ๑๐๐๔/๒/๕๕๕๕ ลงวันที่ ๘ พฤษภาคม ๒๕๖๐  
พร้อมทั้งได้ปฏิบัติตามมติคณะกรรมการสิ่งแวดล้อมแห่งชาติ ครั้งที่ ๗/๒๕๖๐ เมื่อวันที่ ๖ กันยายน ๒๕๖๐  
ตามหนังสือ ที่ พส (กกวอ) ๑๐๐๕/๖ ๑๒๕๕๕ ลงวันที่ ๒๙ กันยายน ๒๕๖๐  
และตามบันทึกข้อตกลงการปฏิบัติตามหลักเกณฑ์การจัดตั้ง  
กองทุนเฝ้าระวังสุขภาพและกองทุนพัฒนาหมู่บ้านรอบพื้นที่เหมืองแร่  
ฉบับลงวันที่ ๗ พฤศจิกายน ๒๕๖๒  
และบันทึกข้อตกลงการปฏิบัติตามมาตรการป้องกันและแก้ไขผลกระทบสิ่งแวดล้อม  
ที่กำหนดเพิ่มเติม ลงวันที่ ๒๗ ตุลาคม ๒๕๖๔  
แนบท้ายประทานบัตรฉบับนี้

## บันทึกข้อตกลงการจ่ายผลประโยชน์พิเศษแก่รัฐ

ตามบันทึกข้อตกลงเลขที่.....ลงวันที่.....  
ผู้ขอประทานบัตรได้ตกลงจ่ายผลประโยชน์พิเศษแก่รัฐ เป็นเงินทั้งสิ้น.....  
โดยชำระ ☐ งวดเดียว เป็นเงิน.....บาท  
☐ ผ่อนชำระ.....งวด ๆ ละ.....บาท  
หมายเหตุ ตามบันทึกข้อตกลงการจ่ายผลประโยชน์พิเศษแก่รัฐ กรณีการขอประทานบัตร  
เลขที่ สบ ๒๗๘๓๓/๑ ลงวันที่ ๒๖ มีนาคม ๒๕๖๒

## บันทึกข้อตกลงการจ่ายผลประโยชน์พิเศษแก่รัฐ (เพิ่มเติม)

ตามบันทึกข้อตกลงเลขที่.....ลงวันที่.....  
ผู้ขอประทานบัตรได้ตกลงจ่ายผลประโยชน์พิเศษแก่รัฐ เป็นเงินทั้งสิ้น.....  
โดยชำระ ☐ งวดเดียว เป็นเงิน.....บาท  
☐ ผ่อนชำระ.....งวด ๆ ละ.....บาท  
หมายเหตุ

## บันทึกการต่ออายุประทานบัตร

ครั้งที่	การต่ออายุประทานบัตร				(ลงชื่อผู้ขอประทานบัตร) อนุญาต
	ต่อให้อีก (ปี)	ตั้งแต่วันที่/เดือน/ปี	ถึงวันที่/เดือน/ปี	รวม (ปี)	



# บันทึกการโอนประธานบัตร

การโอนประธานบัตร			
ครั้งที่	ผู้โอน	ผู้รับโอน	ตำแหน่ง

ผู้โอนและผู้รับโอน  
ต้องเซ็นชื่อ  
และวันที่

ลำดับที่ ๙

## บันทึกการสวมสิทธิ

ด้วยสิทธิของผู้ถือประธานบัตรแปลงนี้ได้สิ้นสุดลงแล้วด้วยเหตุ.....

จึงได้อนุญาตสิทธิการทำเหมืองแปลงนี้ ให้แก่..... อายุ..... ปี สัญชาติ.....  
 อยู่บ้านเลขที่/สำนักงาน..... ต.รอก/ซอย..... ถนน.....  
 หมู่ที่..... ตำบล/แขวง..... อำเภอ/เขต..... จังหวัด.....  
 ซึ่งเป็นผู้ถือประธานบัตรและมีสิทธิทำเหมืองแร่ตามเงื่อนไขที่กำหนดไว้ในประธานบัตรแปลงนี้ ตั้งแต่วันที่.....  
 เดือน..... พ.ศ. .... เป็นต้นไป

(.....)  
 ผู้ถือประธานบัตร  
 ลงนาม

# บันทึกการเปลี่ยนสถานะหรือเปลี่ยนชื่อ

ผู้ถือประธานบัตรเปลี่ยนสถานะหรือเปลี่ยนชื่อ			
ครั้งที่	จากสถานะหรือชื่อเดิม	เป็นสถานะหรือชื่อใหม่	เมื่อวันที่/เดือน/ปี

ครั้งที่

ลำดับที่ ๑๑

## บันทึกการเปลี่ยนแปลง กรณีขอเพิ่มเติมชนิดแร่ที่จะทำเหมือง วิธีการทำเหมือง แผนผังโครงการทำเหมือง เงื่อนไขเพิ่มเติม และประเภทของการทำเหมือง

ครั้งที่	สาระสำคัญของการเปลี่ยนแปลงฯ	สาระสำคัญของ เงื่อนไขเพิ่มเติม หรือ เจ้าหลักเกณฑ์เป็นการทำ เหมืองประเภท.....	(ลงชื่อผู้ถือประธานบัตร) อนุญาต
๑	อนุญาตให้เพิ่มเติมชนิดแร่ที่จะทำเหมืองสำหรับ ประธานบัตรแปลงนี้ ขึ้นอีก.....ชนิด คือชนิดแร่..... ตั้งแต่วันที่.....เดือน.....พ.ศ. .... เป็นต้นไป		...../...../.....
	อนุญาตให้เปลี่ยนแปลงวิธีการทำเหมืองจาก วิธี..... เป็นวิธี..... ตั้งแต่วันที่.....เดือน.....พ.ศ. .... เป็นต้นไป		...../...../.....
	อนุญาตให้เปลี่ยนแปลงแผนผังโครงการ ทำเหมืองตามแผนผังโครงการทำเหมืองที่ แนบท้ายประธานบัตรนี้ ที่ได้แก้ไขเพิ่มเติม และแสดงไว้บนลำดับที่ ๙ ตั้งแต่วันที่..... เดือน.....พ.ศ. .... เป็นต้นไป		...../...../.....
๒			

ครั้งที่ ๑ ผู้ขอประทานบัตร ได้อนุญาตให้  
อยู่บ้านเลขที่ ..... ตรอก/ซอย ..... ถนน .....  
ตำบล/แขวง ..... อำเภอ/เขต ..... จังหวัด .....  
รับช่วงการทำเหมือง ตั้งแต่วันที่ ..... เดือน ..... พ.ศ. ....  
เนื้อที่ ..... ไร่ ..... งาน ..... ตารางวา (เริ่มวันแปลง/บางส่วน)  
ตามใบอนุญาตรับช่วงที่ ..... ลงวันที่ ..... เดือน ..... พ.ศ. ....

ผู้ขอประทานบัตร ได้มีคำสั่งที่ ..... ลงวันที่ ..... เดือน .....  
ให้ยกเลิกการรับช่วงการทำเหมืองของ  
ตามใบอนุญาตรับช่วงที่ ..... ลงวันที่ ..... เดือน ..... พ.ศ. .... ตั้งแต่วันที่ .....  
เดือน ..... พ.ศ. .... เป็นต้นไป

ครั้งที่ ๒ ผู้ขอประทานบัตร ได้อนุญาตให้  
อยู่บ้านเลขที่ ..... ตรอก/ซอย ..... ถนน ..... หมู่ที่ .....  
ตำบล/แขวง ..... อำเภอ/เขต ..... จังหวัด .....  
รับช่วงการทำเหมือง ตั้งแต่วันที่ ..... เดือน ..... พ.ศ. ....  
เนื้อที่ ..... ไร่ ..... งาน ..... ตารางวา (เริ่มวันแปลง/บางส่วน)  
ตามใบอนุญาตรับช่วงที่ ..... ลงวันที่ ..... เดือน ..... พ.ศ. ....

ผู้ขอประทานบัตร ได้มีคำสั่งที่ ..... ลงวันที่ ..... เดือน ..... พ.ศ. ....  
ให้ยกเลิกการรับช่วงการทำเหมืองของ  
ตามใบอนุญาตรับช่วงที่ ..... ลงวันที่ ..... เดือน ..... พ.ศ. .... ตั้งแต่วันที่ .....  
เดือน ..... พ.ศ. .... เป็นต้นไป

แผนที่แสดงการเปลี่ยนแปลงเขตการคืนพื้นที่บางส่วน  
ของประทานบัตรที่.....

คำขอคืนพื้นที่บางส่วนที่.....  
รวม

มาตราส่วน.....  
จากมุมหมายเลข..... ถึงมุมหมายเลข..... ทิศ..... องศา..... ลิปดา ระยะ.....  
จากมุมหมายเลข..... ถึงมุมหมายเลข..... ทิศ..... องศา..... ลิปดา ระยะ.....  
จากมุมหมายเลข..... ถึงมุมหมายเลข..... ทิศ..... องศา..... ลิปดา ระยะ.....  
จากมุมหมายเลข..... ถึงมุมหมายเลข..... ทิศ..... องศา..... ลิปดา ระยะ.....  
จากมุมหมายเลข..... ถึงมุมหมายเลข..... ทิศ..... องศา..... ลิปดา ระยะ.....  
จากมุมหมายเลข..... ถึงมุมหมายเลข..... ทิศ..... องศา..... ลิปดา ระยะ.....  
จากมุมหมายเลข..... ถึงมุมหมายเลข..... ทิศ..... องศา..... ลิปดา ระยะ.....

ลายมือชื่อ..... ผู้เขียน

ลายมือชื่อ..... ผู้แทน

ลายมือชื่อ..... ผู้ตรวจ

บันทึกการเปลี่ยนแปลงการคืนพื้นที่บางส่วน  
ของประทานบัตรที่.....

ครั้งที่ ๑ ผู้ถือประทานบัตรได้คืนพื้นที่บางส่วน จำนวนเนื้อที่..... ไร่..... งาน..... ตารางวา  
และคงเหลือพื้นที่ที่อนุญาตให้ทำเหมืองแร่ จำนวนเนื้อที่..... ไร่..... งาน..... ตารางวา  
ตั้งแต่วันที่..... เดือน..... พ.ศ. .... ตามแผนที่  
ที่กำหนดไว้แนบท้ายนี้

ลงนาม.....  
(.....)

อธิบดีกรมอุตสาหกรรมพื้นฐานและการเหมืองแร่

ครั้งที่ ๒



บันทึกข้อตกลงการจ่ายผลประโยชน์พิเศษแก่รัฐ  
กรณีการขอประทานบัตร

เลขที่..... สบ ๒๒๘๗๖/๑.....

ทำที่ สำนักงานอุตสาหกรรมจังหวัดสระบุรี ก.พร.

วันที่ ๒๖ เดือน มีนาคม พ.ศ. ๒๕๖๒

ข้าพเจ้า (บริษัท/ห้างหุ้นส่วนจำกัด/นาย/นาง/นางสาว) ..... ที่ถือ โปสเตอร์ จักัด (มหารชน)  
เลขประจำตัวประชาชน ..... สัญชาติ ไทย อายุ ..... ปี  
ที่อยู่/สำนักงานเลขที่ ๒๖/๕๖ หมู่ที่ ..... หมู่บ้าน/อาคาร  
ถนน ..... จังหวัดสระบุรี ..... ตำบล/แขวง ..... อำเภอ/เขต ..... จังหวัด  
..... กรุงเทพมหานคร รหัสไปรษณีย์ ๑๐๑๒๐๐ โทรศัพท์ ..... โทรสาร  
ไปรษณีย์อิเล็กทรอนิกส์ (e-mail) .....  
ซึ่งเป็นผู้อยู่ยื่นคำขอประทานบัตรทำเหมืองแร่ หินอุตสาหกรรมชนิดหินปูนเพื่ออุตสาหกรรมปูนซีเมนต์  
ในท้องที่ตำบล..... ตำบล..... อำเภอ..... จังหวัด..... สระบุรี  
ตามคำขอที่ ๕/๒๕๕๕ ลงวันที่ ๑๕ เดือน เมษายน พ.ศ. ๒๕๕๕  
จำนวนเนื้อที่ ๓๐๐ ไร่ ๐ งาน ๐๐ ตารางวา ได้ทำบันทึกข้อตกลงการจ่ายผลประโยชน์พิเศษแก่รัฐ  
กรณีการขอประทานบัตรฉบับนี้ไว้แก่กรมอุตสาหกรรมพื้นฐานและการเหมืองแร่เพื่อเป็นหลักฐานว่า

ข้อ ๑ เมื่อข้าพเจ้าได้รับอนุญาตประทานบัตรทำเหมืองแร่ตามคำขอดังกล่าวแล้ว ข้าพเจ้า  
จะจ่ายผลประโยชน์พิเศษแก่รัฐให้แก่กรมอุตสาหกรรมพื้นฐานและการเหมืองแร่ และให้ถือว่าข้อตกลงนี้  
เป็นเงื่อนไขในการออกประทานบัตร โดยให้เป็นไปตามหลักเกณฑ์การเสนอผลประโยชน์พิเศษแก่รัฐกรณี  
การขอประทานบัตรแบบทำประชาสงเคราะห์อุตสาหกรรม เรื่อง กำหนดหลักเกณฑ์การเสนอผลประโยชน์พิเศษ  
แก่รัฐกรณีการขออาชญาบัตรพิเศษ การขอประทานบัตรและวิธีการจัดสรรผลประโยชน์พิเศษแก่รัฐให้แก่  
องค์กรปกครองส่วนท้องถิ่น พ.ศ. ๒๕๖๑ ดังนี้

ผลประโยชน์พิเศษแก่รัฐ	หลักเกณฑ์	จำนวนเงิน (บาท)
๑. เงินตอบแทนแก่รัฐเพื่อตอบแทน การออกประทานบัตรส่วนที่ ๑ มอบให้แก่ กรมอุตสาหกรรมพื้นฐานและการเหมืองแร่ ตามข้อ ๕ (๑)	<input type="radio"/> เหมืองประเภทที่ ๒ เฉพาะแร่โลหะ ทำนุสภาพต่อแปลง  <input checked="" type="radio"/> เหมืองประเภทที่ ๓ ทุกชนิดแร่ ยกเว้นแร่โพแทชและลิเทียม  <input type="radio"/> เหมืองแร่โพแทช ลิเทียมและลิเทียม ลิเทียมทำนุสภาพต่อแปลง	-  ๑,๐๐๐,๐๐๐.๐๐  -



ผลประโยชน์พิเศษแก่รัฐ	หลักเกณฑ์	จำนวนเงิน (บาท)
๒. เงินตอบแทนแก่รัฐเพื่อตอบแทนการออกประทานบัตรส่วนที่ ๒ มอบให้แก่องค์กรปกครองส่วนท้องถิ่น ตามข้อ ๕ (๒)	<input type="radio"/> เมื่อเงินส่วนที่ ๑ ทุกชนิดนี้หมดสิ้นแล้วเงินส่วนที่ ๒ มอบให้แก่ <input type="radio"/> เมื่อเงินส่วนที่ ๒ ทุกชนิดนี้หมดสิ้นแล้วเงินส่วนที่ ๑ มอบให้แก่ <input checked="" type="radio"/> เมื่อเงินส่วนที่ ๑ ทุกชนิดนี้หมดสิ้นแล้วเงินส่วนที่ ๒ มอบให้แก่	-
๓. เงินตอบแทนแก่รัฐตามมูลค่าแร่ตามข้อ ๕ (๓) รายละเอียดประกอบการขอประทานบัตร มีชนิดแร่ในคำขอประทานบัตรนี้จำนวน...๑...ชนิด ได้แก่ หินอุตสาหกรรมชนิดหินปูน (เพื่ออุตสาหกรรมปูนซีเมนต์).....	รายละเอียดของมูลค่าแร่รวมทุกชนิดในแปลงคำขอ โดยใช้อัตราร้อยละในการคำนวณตามหลักเกณฑ์ วิธีการ การคำนวณอัตราร้อยละเพื่อคำนวณเงินตอบแทนแก่รัฐตามมูลค่าแร่	๕๐๐,๐๐๐.๐๐
<input type="radio"/> อื่นค่าของแปลงเดียว เท่านั้น <input type="radio"/> อื่นค่าของพร้อมกันหลายคำขอ <input type="radio"/> อื่น ๆ โปรดระบุ .....	หมายเหตุ - รายละเอียดในการคำนวณแสดงเป็นเอกสารแนบ	
ผลรวมเงินตอบแทนแก่รัฐตามมูลค่าแร่ (บาท)		๑๑๒,๐๐๑,๕๗๘.๑๓
รวมผลประโยชน์พิเศษแก่รัฐตาม ๑. ตาม ๒. และตาม ๓. จำนวนทั้งสิ้น		๑๑๒,๕๐๑,๕๗๘.๑๓
จำนวนเงินเป็นคำอธิบาย	(หนึ่งร้อยสิบสามล้านห้าแสนหนึ่งพันห้าร้อยเจ็ดสิบแปดบาทสิบสามสตางค์)	

ข้อ ๒ ข้าพเจ้าจะชำระผลประโยชน์พิเศษแก่รัฐให้แก่กรมอุตสาหกรรมพื้นฐานและการเหมืองแร่ตามจำนวนดังกล่าวข้างต้น ดังนี้

☒ ๒.๑ ข้าพเจ้าจะเงินตอบแทนแก่รัฐเพื่อตอบแทนการออกประทานบัตรส่วนที่ ๑ มอบให้แก่กรมอุตสาหกรรมพื้นฐานและการเหมืองแร่ในคราวเดียว จำนวนเงิน.....๑,๐๐๐,๐๐๐.๐๐.....บาท (หนึ่งล้านบาทถ้วน)

☒ ๒.๒ ข้าพเจ้าจะเงินตอบแทนแก่รัฐเพื่อตอบแทนการออกประทานบัตรส่วนที่ ๒ มอบให้แก่องค์กรปกครองส่วนท้องถิ่น จำนวนเงิน.....๕๐๐,๐๐๐.๐๐.....บาท (ห้าแสนบาทถ้วน)

๒.๓ ข้าพเจ้าเงิน ...

☒ ๒.๓ ข้าพเจ้าเงินตอบแทนแก่รัฐตามมูลค่าแร่ ดังนี้

☐ ๒.๓.๑ ข้าพเจ้าเงินในคราวเดียว

☐ ไม่ได้รับสิทธิ์ลดหย่อนร้อยละสิบ ☐ ได้รับสิทธิ์ลดหย่อนร้อยละสิบ

คงเหลือจำนวนเงินที่จะต้องชำระทั้งสิ้นจำนวน.....บาท

(.....)

☒ ๒.๓.๒ ขอผ่อนชำระเป็นงวด ๆ (รายปี) โดยยินยอมให้กรมอุตสาหกรรมพื้นฐานและการเหมืองแร่คิดดอกเบี้ยในอัตราร้อยละสองจุดห้าต่อปีโดยมีรายละเอียดการชำระเงิน ดังนี้

☒ ข้าพเจ้าจะงวดแรกจำนวนเงิน.....๑๑๒,๐๐๑,๕๗๘.๑๓.....บาท

(สิบเอ็ดล้านสองแสนหนึ่งร้อยห้าสิบเจ็ดบาทแปดสิบเอ็ดสตางค์) ภายในวันที่.....

☒ คงเหลือเป็นจำนวนเงิน.....๑๑๕,๔๙๙,๙๙๖.๐๐.....บาท

(หนึ่งร้อยสิบห้าล้านหนึ่งแสนสี่พันเก้าร้อยเก้าสิบเก้าบาทยี่สิบสตางค์) ข้าพเจ้าจะผ่อนเป็นงวด ๆ ละเท่า ๆ กันเป็นจำนวนเงิน.....๑๑๕,๔๙๙,๙๙๖.๐๐.....บาท/ต่องวด (สิบเอ็ดล้านห้าแสนหนึ่งพันเก้าร้อยเก้าสิบเก้าบาทยี่สิบสตางค์) เป็นระยะเวลา.....๑๐๐.....ปี และงวดต่อไปจะชำระภายในวันที่ ๑๕ มกราคมของทุกปีจนครบถ้วน

ข้อ ๓ การชำระผลประโยชน์พิเศษแก่รัฐตามบันทึกข้อตกลงฉบับนี้ ข้าพเจ้าจะดำเนินการให้แล้วเสร็จภายใน ๓๐ วันนับแต่วันที่ได้รับแจ้งเป็นหนังสือจากเจ้าพนักงานอุตสาหกรรมแร่ประจำท้องที่ซึ่งได้แจ้งให้ข้าพเจ้าไปปรับประทานบัตร

ข้อ ๔ หากข้าพเจ้าผิดนัดชำระงวดหนึ่งงวดใด ข้าพเจ้ายินยอมให้คิดค่าปรับนับแต่วันผิดนัดจนถึงวันชำระจริงในอัตราร้อยละสิบห้าต่อปี และยินยอมให้กรมอุตสาหกรรมพื้นฐานและการเหมืองแร่ใช้สิทธิเรียกร้องเงินผลประโยชน์พิเศษแก่รัฐสำหรับงวดที่เหลืออยู่ทั้งหมดได้ทันที

ข้อ ๕ ในระหว่างการผ่อนชำระเงินผลประโยชน์พิเศษแก่รัฐตามบันทึกข้อตกลงฉบับนี้หรือฉบับที่เพิ่มเติม (ถ้ามี) หากสิทธิตามประทานบัตรของข้าพเจ้าสิ้นสุดลงตามกฎหมายก่อนครบอายุประทานบัตร ข้าพเจ้ายินยอมชำระผลประโยชน์พิเศษแก่รัฐหรือยินยอมให้กรมอุตสาหกรรมพื้นฐานและการเหมืองแร่ใช้สิทธิเรียกร้องเงินผลประโยชน์พิเศษแก่รัฐสำหรับงวดที่เหลืออยู่ทั้งหมดได้ทันที

ข้อ ๖ ข้าพเจ้าไม่ปฏิบัติตามข้อใดข้อหนึ่งตามบันทึกข้อตกลงฉบับนี้ ให้ถือว่าข้าพเจ้าปฏิบัติผิดเงื่อนไขแบบท้ายประทานบัตร และข้าพเจ้ายินยอมให้กรมอุตสาหกรรมพื้นฐานและการเหมืองแร่เรียกจำนวนเงินผลประโยชน์พิเศษที่จะต้องจ่ายให้แก่กรมอุตสาหกรรมพื้นฐานและการเหมืองแร่ทั้งหมด และยินยอมให้เพิกถอนสิทธิตามประทานบัตรซึ่งออกให้กับข้าพเจ้าคำขอประทานบัตรเลขที่.....๕/๒๕๕๕.....โดยข้าพเจ้าจะไม่โต้แย้งคัดค้านหรือเรียกร้องค่าชดเชยหรือค่าเสียหายใด ๆ ทั้งสิ้น

ข้าพเจ้า ...

ข้าพเจ้าได้อ่านและเข้าใจข้อความในหนังสือฉบับนี้โดยชัดเจนตลอดทุกข้อความ จึงได้ลงลายมือชื่อต่อหน้าพยานไว้เป็นสำคัญ



(ลงชื่อ).....ผู้ยื่นคำขอประทานบัตร  
(นายประชัย เสือไพรรัตน์) (นายอรพิน เสือไพรรัตน์)  
กรรมการผู้จัดการ

(ลงชื่อ).....เจ้าพนักงานอุตสาหกรรมแร่ประจำท้องที่  
อุตสาหกรรมจังหวัดสระบุรี

(ลงชื่อ).....พยาน  
นายช่างเหมืองแร่ชำนาญงาน เจ้าพนักงานทรัพยากรธรณีชำนาญงาน

กรณีผู้ขอประทานบัตรเป็นบุคคลธรรมดาและมีคู่สมรส ให้คู่สมรสลงนามยินยอมในการจัดทำบันทึกข้อตกลงการจ่ายผลประโยชน์พิเศษแก่รัฐการขอประทานบัตรของผู้ขอประทานบัตรดังนี้

ข้าพเจ้า นาย/นาง/นางสาว.....  
เลขประจำตัวประชาชน ๐-๐๐๐๐-๐๐๐๐๐-๐๐-๐  
คู่สมรสของ นาย/นาง/นางสาว.....  
เลขประจำตัวประชาชน ๐-๐๐๐๐-๐๐๐๐๐-๐๐-๐  
ได้ลงลายมือชื่อที่ นาย/นาง/นางสาว..... ในการจัดทำบันทึกข้อตกลงนี้

(ลงชื่อ).....คู่สมรส  
(.....)  
(ลงชื่อ).....พยาน (ลงชื่อ).....พยาน  
(.....) (.....)

รายการคำนวณผลประโยชน์พิเศษแก่รัฐตามประกาศกระทรวงอุตสาหกรรม

เรื่อง กำหนดหลักเกณฑ์การเสนอผลประโยชน์พิเศษแก่รัฐกรณีการขอขยายบัตรพิเศษการขอประทานบัตร และวิธีการจัดสรรผลประโยชน์พิเศษแก่รัฐ ให้แก่องค์กรปกครองส่วนท้องถิ่น พ.ศ. ๒๕๖๓

คำขอประทานบัตร ที่ ๕/๒๕๕๕ หมายเลขหลักทะเบียนเหมืองแร่ที่ ๒๖๕๑๓๓ ของ บริษัท ทีทีโอ โพลีน จำกัด (มหาชน) ที่ ตำบล ทับทวน อำเภอ แก่งคอย จังหวัด สระบุรี การทำเหมืองประเภทที่ ๓ วิธีเหมืองเปิด (Surface Mining) ชนิดแร่ หินอุตสาหกรรมชนิดหินปูนเพื่ออุตสาหกรรมซีเมนต์ ปริมาณแร่ ๑๔,๐๕๕,๑๐๐.๐๐ เมตริกตัน ราคาประกาศแร่ ๒๕๐.๐๐ บาท ต่อ เมตริกตัน

การคำนวณอัตราร้อยละเพื่อคำนวณผลประโยชน์พิเศษแก่รัฐตามมูลค่าแร่ มูลค่าแห่งแรกในการคำนวณผลประโยชน์พิเศษแก่รัฐ ๑,๕๐๓,๗๗๘,๐๐๐.๐๐ บาท มูลค่าแห่งแรกรวมทุกประเภทของชนิดแร่เดียวกัน ๑๔,๐๕๕,๑๐๐.๐๐ บาท อัตราร้อยละเพื่อคำนวณผลประโยชน์พิเศษแก่รัฐตามมูลค่าแร่เฉลี่ยรวม ๕.๐๐

ประเภท	หลักเกณฑ์	ร้อยละ
๑. ตามประเภทของพื้นที่ที่	พื้นที่ถ่านหินชั้น ๑	๐
๒. ตามประเภทของสภาพทางธรณีวิทยา	สภาพที่ราบสูง	๑๕
๓. ตามประเภทการทำเหมือง	การทำเหมืองประเภทที่ ๓	๐
๔. ตามวิธีการทำเหมือง	เหมืองเปิด	๒๕
๕. ตามประกาศ กพร.	หินอุตสาหกรรมชนิดหินปูนเพื่ออุตสาหกรรมซีเมนต์	๐

อัตราร้อยละที่คำนวณได้ ๓.๑๘๗๕๐

อัตราร้อยละที่ใช้ในการคำนวณผลประโยชน์พิเศษแก่รัฐตามมูลค่าแร่ ๓.๑๘๗๕๐

ผลประโยชน์พิเศษแก่รัฐตามมูลค่าแร่ที่คำนวณได้ ๑๑๒,๐๐๑,๕๗๘.๑๓ บาท

( หนึ่งร้อยสิบสองล้านหนึ่งพันห้าร้อยเจ็ดสิบแปดบาทสิบสามสตางค์ )

(ลงชื่อ).....ผู้คำนวณ

(ลงชื่อ).....ผู้ตรวจสอบ

วิศวกรเหมืองแร่ปฏิบัติการ







## บันทึกข้อความ

สำนักงานอุตสาหกรรมจังหวัดสระบุรี  
เลขที่ ๑๘๖๖/๒๕๖๑  
วันที่ ๑๙ มี.ค. ๒๕๖๑  
เวลา ๑๖.๐๖

ส่วนราชการ: สรข.๖ นครราชสีมา กลุ่มกำกับดูแลการประกอบกร โพรเซส/โพรเซส ๑๔๔๓๒๒๒๔๔๔

ที่: อก ๐๕๑๖/๒๕๖๑

วันที่: ๑ มีนาคม ๒๕๖๑

ณ.ร.

เรื่อง: ผลการตรวจสอบแผนผังโครงการทำเหมือง ของ บริษัท ทีทีโอ โพลีน จำกัด (มหาชน)

เลขที่: ๑๘๖๖/๒๕๖๑

วันที่: ๑๙ มี.ค. ๒๕๖๑

เวลา: ๑๖.๐๖

เรียน: อุตสาหกรรมจังหวัดสระบุรี

ตามหนังสือสำนักงานอุตสาหกรรมจังหวัดสระบุรี ที่ สบ ๐๐๓๓(๕)/๔๔๓๒๒๒๒๔๔๔๔ วันที่ ๒๘ ธันวาคม ๒๕๖๐ ส่งแผนผังโครงการทำเหมืองสำหรับคำขอประทานบัตรที่ ๒-๑/๒๕๕๓ และ ๑-๔/๒๕๕๕ ขุดแร่หินอุตสาหกรรมชนิดหินปูนและหินดินดานเพื่ออุตสาหกรรมปูนซีเมนต์ ของ บริษัท ทีทีโอ โพลีน จำกัด (มหาชน) ที่ตำบลมโนรมย์ อำเภอวังน้ำเขียว และตำบลทับกวาง อำเภอแก่งคอย จังหวัดสระบุรี ไปให้สำนักงานอุตสาหกรรมจังหวัดสระบุรีและกรมแร่จังหวัด ๖ นครราชสีมา (สรข.๖) พิจารณาตรวจสอบ นั้น

สรข.๖ ได้ทำการตรวจสอบเรียบร้อยแล้ว ขอเรียนว่าแผนผังโครงการทำเหมือง มีความเหมาะสมตามหลักวิศวกรรมสอดคล้องกับระเบียบกรมอุตสาหกรรมพื้นฐานและการเหมืองแร่ ว่าด้วยการจัดทำรายงานลักษณะธรณีวิทยาแหล่งแร่และแผนผังโครงการทำเหมือง พ.ศ.๒๕๕๕ และแผนผังโครงการทำเหมืองมีความสอดคล้องกับมาตรการป้องกันและแก้ไขผลกระทบสิ่งแวดล้อมที่ผ่านความเห็นชอบของคณะกรรมการผู้ชำนาญการพิจารณารายงานการวิเคราะห์ผลกระทบสิ่งแวดล้อมด้านเหมืองแร่ ในการประชุมครั้งที่ ๑๗/๒๕๖๐ เมื่อวันที่ ๒ พฤษภาคม ๒๕๖๐ เห็นควรให้ดำเนินการเพื่อยกคำขอประทานบัตรต่อไปได้

อนึ่ง เมื่อเจ้าพนักงานอุตสาหกรรมแร่ประจำท้องที่ ได้ลงนามในแผนผังโครงการทำเหมือง ทั้ง ๘๐ เล่ม แล้วขอได้โปรดจัดส่งแผนผังโครงการทำเหมืองจำนวน ๘ เล่ม ให้ สรข.๖ เพื่อกำหนดไว้ในรายการต่อไปด้วย จักขอบคุณยิ่ง

จึงเรียนมาเพื่อโปรดพิจารณา พร้อมนี้ได้แนบ

๑. แผนผังโครงการทำเหมือง จำนวน ๘๐ เล่ม
  ๒. รายการคำนวณปริมาณสำรองแร่ที่สามารถทำเหมืองได้ จำนวน ๑๐ ฉบับ
  ๓. รายการคำนวณกำหนดอายุประทานบัตร จำนวน ๑๐ ฉบับ
  ๔. รายการคำนวณการชำระเงินผลประโยชน์พิเศษ จำนวน ๒๐ ฉบับ
- เพื่อประโยชน์การรู้

บัญชีรายชื่อผู้รับรองแผนผังโครงการทำเหมือง

สำหรับคำขอประทานบัตรที่ 5/2555 ชนิดแร่หินปูนเพื่ออุตสาหกรรมปูนซีเมนต์  
ร่วมแผนผังโครงการทำเหมืองเดียวกันกับ

คำขอประทานบัตรที่ 2/2553, 3/2553, 2/2555, 3/2555, 6/2555,

และ 7/2555 ชนิดแร่หินปูนเพื่ออุตสาหกรรมปูนซีเมนต์

คำขอประทานบัตรที่ 1/2555, 4/2555 ชนิดแร่หินปูนและหินดินดานเพื่ออุตสาหกรรมปูนซีเมนต์

คำขอประทานบัตรที่ 8/2555 ชนิดแร่หินดินดานเพื่ออุตสาหกรรมปูนซีเมนต์

ของ บจก. ทีทีโอ โพลีน

ที่ หมู่ที่ 7 ตำบลมโนรมย์ อำเภอวังน้ำเขียว จังหวัดสระบุรี

และ หมู่ที่ 5, 10 ตำบลทับกวาง อำเภอแก่งคอย จังหวัดสระบุรี

ลำดับที่	ชื่อ-นามสกุล	ตำแหน่ง	ลายเซ็น
1.	นายโพธิ์ คุ้ม	ผู้รับรองอำนาจที่ดิน	
2.	นาย กมล การเจริญ	วิศวกรเหมืองแร่ ที่ได้รับใบอนุญาตเป็นผู้ประกอบวิชาชีพวิศวกรรมควบคุม ระดับ วิศวกรรม เลขาธิการ ร.ม. 129 ผู้รักษารับแผนผังโครงการทำเหมือง	

แผนผังโครงการทำเหมืองฉบับนี้ ได้รับการตรวจสอบแล้วเมื่อวันที่ ๑๙ มี.ค. ๒๕๖๑

3.	(นายอรรถ ศิริ)	วิศวกรเหมืองแร่ ผู้ตรวจสอบ แผนผังโครงการทำเหมือง	
4.	(นายวี ชาญวิชา)	ผู้อำนวยการสำนัก ซึ่งเป็นผู้บังคับบัญชาของวิศวกรเหมืองแร่ ผู้ตรวจสอบแผนผังโครงการทำเหมือง	
5.	(นายสมศักดิ์ หวลกลีบ)	เจ้าพนักงานอุตสาหกรรมแร่ประจำท้องที่ จังหวัดสระบุรี	

ข้าราชการกรมอุตสาหกรรมจังหวัดสระบุรี

แบบผู้รับรองรายงานการประเมินความคุ้มค่าทางเศรษฐกิจสำหรับการอนุญาตประทานบัตร

แบบท้ายกรมอุตสาหกรรมพื้นฐานและการเหมืองแร่ เรื่อง หลักเกณฑ์และแนวทางการประเมิน

ความคุ้มค่าทางเศรษฐกิจสำหรับการอนุญาตประทานบัตร (ฉบับที่ ๒) พ.ศ. ๒๕๖๑

สำหรับคำขอประทานบัตรที่ ๕/๒๕๕๕ ชนิดแร่หินปูนเพื่ออุตสาหกรรมปูนซีเมนต์

ร่วมแผนผังโครงการทำเหมืองเดียวกันกับ คำขอประทานบัตรที่ ๒/๒๕๕๓, ๓/๒๕๕๓,

๑/๒๕๕๕, ๒/๒๕๕๕, ๓/๒๕๕๕, ๔/๒๕๕๕, ๖/๒๕๕๕, ๗/๒๕๕๕, ๘/๒๕๕๕

ของ บริษัท ทีทีโอ โพลีน จำกัด (มหาชน)

หมู่ที่ ๕, ๑๐ ตำบลทับกวาง อำเภอแก่งคอยและหมู่ที่ ๗ ตำบลมโนรมย์ อำเภอวังน้ำเขียว จังหวัดสระบุรี

ลำดับที่	ชื่อ - นามสกุล	ตำแหน่ง	ลายเซ็น
๑	นายโพธิ์ คุ้ม	ผู้ยื่นคำขอประทานบัตร/ ผู้ยื่นคำขอต่ออายุประทานบัตร	
๒	นาย กมล การเจริญ	วิศวกรเหมืองแร่ที่ได้รับใบอนุญาตเป็นผู้ประกอบวิชาชีพวิศวกรรมควบคุมระดับวิศวกรรม เลขทะเบียน ร.ม. ๑๔	

รายงานฉบับนี้ได้รับการตรวจสอบแล้ว เมื่อวันที่ ๑๙ มี.ค. ๒๕๖๑

๓	(นายอรรถ ศิริ)	วิศวกรเหมืองแร่ ผู้ตรวจสอบรายงาน	
๔	(นายวี ชาญวิชา)	ผู้อำนวยการ สำนักงานอุตสาหกรรมพื้นฐานและ การเหมืองแร่เขต ๖	
๕	(นายสมศักดิ์ หวลกลีบ)	เจ้าพนักงานอุตสาหกรรมแร่ประจำ ท้องที่ จังหวัดสระบุรี	

รายงานความเหมาะสมของเทคโนโลยีที่จะใช้ในการทำเหมือง

สำหรับคำขอประทานบัตร 5/2555

ร่วมแผนผังโครงการทำเหมืองเดียวกันกับ

คำขอประทานบัตรที่ 2/2553, 3/2553, 1/2555, 2/2555, 3/2555,  
4/2555, 6/2555, 7/2555 และ 8/2555

ชนิดแร่หินอุตสาหกรรมชนิดหินปูนเพื่ออุตสาหกรรมปูนซีเมนต์

ของ บริษัท ทีทีโอ โพลีน จำกัด (มหาชน)

หมู่ที่ 7 ตำบลมโนรมย์ อำเภอวังน้ำเขียว

และหมู่ที่ 5, 10 ตำบลทับกวาง อำเภอแก่งคอย

จังหวัดสระบุรี

ข้าพเจ้า นายผล การครองชีพ เป็นวิศวกรเหมืองแร่ที่ได้รับใบอนุญาตเป็นผู้ประกอบวิชาชีพวิศวกรรมควบคุม สาขาวิชาธรณีวิทยา สาขาวิชาเหมืองแร่ ตามใบอนุญาตประกอบวิชาชีพ สาขาวิชาธรณีวิทยา การออกใบอนุญาตและจัดทำหนังสือโครงการทำเหมืองแร่ สำหรับทำประทานบัตรที่ 5/5555 ตามหนังสือโครงการทำเหมืองแร่เกี่ยวกับทำคำขอประทานบัตรที่ 2/2553, 3/2553, 1/2555, 2/2555, 3/2555, 4/2555, 6/2555, 7/2555 และ 8/2555 ของบริษัท พีโอ โพลี จำกัด (มหาชน) ซึ่งดำเนินการขุดลอกทางเดินดินบนเพื่อลดการทรุดตัวของพื้นที่เดิม 7 ตำบลในอำเภอ ย่างมาวเหนือ และเขตที่ 5, 10 ตำบลทาบกระ อำเภอเมือง จัตุรัสศรี

ลงชื่อ.....ผู้รับรอง  
(นายกมล ถาวรเศรษฐ์)

[illegible]

**พจนานุกรม**



เลขที่ 15 W.H. 2567  
วันที่ 19 38 44

สำนักงานนโยบายและแผน  
ทรัพยากรธรรมชาติและสิ่งแวดล้อม  
ถนนพระรามที่ ๖ แขวงสามเสนใน  
เขตพญาไท กรุงเทพฯ ๑๐๕๐๐ ..

๔ พฤษภาคม ๒๕๖๐

เรื่อง การพิจารณารายงานการวิเคราะห์ผลกระทบสิ่งแวดล้อม โครงการเหมืองแร่หินอุตสาหกรรมชนิดหินดิบ  
เพื่ออุตสาหกรรมปูนซีเมนต์ ของบริษัท ทีทีไอ โกลีน จำกัด (มหาชน) คำขอประทานบัตรที่ ๘๒๕๕๕

เรื่อง อธิบดีกรมอุตสาหกรรมพื้นฐานและการเหมืองแร่

อ้างถึง หนังสือสำนักงานนโยบายและแผนทรัพยากรธรรมชาติและสิ่งแวดล้อม ที่ ทส ๓๐๐๙.๒/๑๒๒๕๔ ลงวันที่ ๑๓ ตุลาคม ๒๕๕๔

สิ่งที่ส่งมาด้วย ๓. สำเนาหนังสือบริษัท ทีทีโอ โกลีน จำกัด (มหาชน) ที่ CQ ๐๓๙๖๐ ลงวันที่ ๓๑ มีนาคม ๒๕๖๐

๒. สำเนาหนังสือบริษัท ทีทีโอ โทลีน จำกัด (มหาชน) ที่ CQ ๐๔๒/๖๐ ลงวันที่ ๒๔ เมษายน ๒๕๖๐

[illegible]

ตามหนังสือที่อ้างถึง สำนักงานนโยบายและแผนทรัพยากรธรรมชาติและสิ่งแวดล้อม ได้แจ้งผลการพิจารณาของคณะกรรมการผู้ชำนาญการพิจารณารายการวิเคราะห์ผลกระทบสิ่งแวดล้อม คำนวณค่าธรรมเนียมการประเมินครั้งที่ ๓๑/๒๕๕๙ เมื่อวันที่ ๒๐ กันยายน ๒๕๕๙ มีมติให้ความเห็นชอบรายการการวิเคราะห์ผลกระทบสิ่งแวดล้อม โครงการเหมืองแร่หินอุตสาหกรรมชนิดหินแกรนิตเพื่ออุตสาหกรรมปูนซีเมนต์ ของบริษัท ทีทีเอส โฟลีน จำกัด (มหาชน) ที่ขอประทานบัตรที่ ๑/๒๕๕๘ ร่วมกับมติโครงการทำเหมืองแร่หินอุตสาหกรรมชนิดหินแกรนิตในที่ดินและดินนิคมแร่เพื่ออุตสาหกรรมปูนซีเมนต์ คำขอประทานบัตรที่ ๑/๒๕๕๘, ๔/๒๕๕๕ และหินอุตสาหกรรมชนิดหินปูนเพื่ออุตสาหกรรมปูนซีเมนต์ คำขอประทานบัตรที่ ๒/๒๕๕๓, ๓/๒๕๕๓, ๓/๒๕๕๕, ๓/๒๕๕๖, ๒/๒๕๕๘, ๒/๒๕๕๙ คืออยู่ที่ หมู่ที่ ๖ ตำบลนิคมสร้างหมายนอก อำเภอ จังหวัดสระบุรี และหมู่ที่ ๙, ๑๐ ตำบลปรังเผล อำเภอเมือง จังหวัดสุราษฎร์ธานี ดังนี้

จัดทำรายงานโดย บริษัท เอ บี อี เอ็น เอ็นจีเนียริง คอนซัลแทนท์ จำกัด ให้สำนักงานนโยบายและแผน  
ทรัพยากรธรรมชาติและสิ่งแวดล้อม พิจารณาดำเนินการตามลำดับขั้นตอนการพิจารณารายงานและข้อเสนอแนะ  
สิ่งที่ส่งมาด้วย ๑ และ ๒

สำนักงานนโยบายและแผนทรัพยากรธรรมชาติและสิ่งแวดล้อม ได้เสนอรายงานการวิเคราะห์ผลกระทบสิ่งแวดล้อมโครงการศึกษา ให้คณะกรรมการผู้ชำนาญการพิจารณารายงานการวิเคราะห์ผลกระทบสิ่งแวดล้อม ด้านเมือง ระหว่างการประชุมพิจารณาจัดทำข้อเสนอการพิจารณาของ คณะกรรมการผู้ชำนาญการ ที่มีผู้ให้รายละเอียดของรายงานการวิเคราะห์ผลกระทบสิ่งแวดล้อม การพิจารณาเมืองในข้อหาการประเมินผลกระทบสิ่งแวดล้อมสาธารณะรูปแบบใหม่ ของบริษัท ทีทีโอ โฟนิกส์ จำกัด (มหาชน) คำขอประทานบัตรที่ ๘/๒๕๖๕ รวมแผนผังโครงการด้านเมืองเดิมกับข้อมูลสาธารณะรูปแบบใหม่และพื้นที่ความถี่ที่อุตสาหกรรมรูปแบบใหม่ คำขอประทานบัตรที่ ๑๗/๒๕๖๕ และพื้นที่อุตสาหกรรมรูปแบบใหม่ที่อุตสาหกรรมรูปแบบใหม่ คำขอประทานบัตรที่ ๑๗/๒๕๕๕, ๑๗/๒๕๕๖, ๑๗/๒๕๕๗, ๑๗/๒๕๕๘, ๑๗/๒๕๕๙, ๑๗/๒๕๖๐, ๑๗/๒๕๖๑, ๑๗/๒๕๖๒, ๑๗/๒๕๖๓, ๑๗/๒๕๖๔, ๑๗/๒๕๖๕, ๑๗/๒๕๖๖, ๑๗/๒๕๖๗, ๑๗/๒๕๖๘, ๑๗/๒๕๖๙, ๑๗/๒๕๗๐, ๑๗/๒๕๗๑, ๑๗/๒๕๗๒, ๑๗/๒๕๗๓, ๑๗/๒๕๗๔, ๑๗/๒๕๗๕, ๑๗/๒๕๗๖, ๑๗/๒๕๗๗, ๑๗/๒๕๗๘, ๑๗/๒๕๗๙, ๑๗/๒๕๘๐, ๑๗/๒๕๘๑, ๑๗/๒๕๘๒, ๑๗/๒๕๘๓, ๑๗/๒๕๘๔, ๑๗/๒๕๘๕, ๑๗/๒๕๘๖, ๑๗/๒๕๘๗, ๑๗/๒๕๘๘, ๑๗/๒๕๘๙, ๑๗/๒๕๙๐, ๑๗/๒๕๙๑, ๑๗/๒๕๙๒, ๑๗/๒๕๙๓, ๑๗/๒๕๙๔, ๑๗/๒๕๙๕, ๑๗/๒๕๙๖, ๑๗/๒๕๙๗, ๑๗/๒๕๙๘, ๑๗/๒๕๙๙, ๑๗/๒๖๐๐, ๑๗/๒๖๐๑, ๑๗/๒๖๐๒, ๑๗/๒๖๐๓, ๑๗/๒๖๐๔, ๑๗/๒๖๐๕, ๑๗/๒๖๐๖, ๑๗/๒๖๐๗, ๑๗/๒๖๐๘, ๑๗/๒๖๐๙, ๑๗/๒๖๑๐, ๑๗/๒๖๑๑, ๑๗/๒๖๑๒, ๑๗/๒๖๑๓, ๑๗/๒๖๑๔, ๑๗/๒๖๑๕, ๑๗/๒๖๑๖, ๑๗/๒๖๑๗, ๑๗/๒๖๑๘, ๑๗/๒๖๑๙, ๑๗/๒๖๒๐, ๑๗/๒๖๒๑, ๑๗/๒๖๒๒, ๑๗/๒๖๒๓, ๑๗/๒๖๒๔, ๑๗/๒๖๒๕, ๑๗/๒๖๒๖, ๑๗/๒๖๒๗, ๑๗/๒๖๒๘, ๑๗/๒๖๒๙, ๑๗/๒๖๓๐, ๑๗/๒๖๓๑, ๑๗/๒๖๓๒, ๑๗/๒๖๓๓, ๑๗/๒๖๓๔, ๑๗/๒๖๓๕, ๑๗/๒๖๓๖, ๑๗/๒๖๓๗, ๑๗/๒๖๓๘, ๑๗/๒๖๓๙, ๑๗/๒๖๔๐, ๑๗/๒๖๔๑, ๑๗/๒๖๔๒, ๑๗/๒๖๔๓, ๑๗/๒๖๔๔, ๑๗/๒๖๔๕, ๑๗/๒๖๔๖, ๑๗/๒๖๔๗, ๑๗/๒๖๔๘, ๑๗/๒๖๔๙, ๑๗/๒๖๕๐, ๑๗/๒๖๕๑, ๑๗/๒๖๕๒, ๑๗/๒๖๕๓, ๑๗/๒๖๕๔, ๑๗/๒๖๕๕, ๑๗/๒๖๕๖, ๑๗/๒๖๕๗, ๑๗/๒๖๕๘, ๑๗/๒๖๕๙, ๑๗/๒๖๖๐, ๑๗/๒๖๖๑, ๑๗/๒๖๖๒, ๑๗/๒๖๖๓, ๑๗/๒๖๖๔, ๑๗/๒๖๖๕, ๑๗/๒๖๖๖, ๑๗/๒๖๖๗, ๑๗/๒๖๖๘, ๑๗/๒๖๖๙, ๑๗/๒๖๗๐, ๑๗/๒๖๗๑, ๑๗/๒๖๗๒, ๑๗/๒๖๗๓, ๑๗/๒๖๗๔, ๑๗/๒๖๗๕, ๑๗/๒๖๗๖, ๑๗/๒๖๗๗, ๑๗/๒๖๗๘, ๑๗/๒๖๗๙, ๑๗/๒๖๘๐, ๑๗/๒๖๘๑, ๑๗/๒๖๘๒, ๑๗/๒๖๘๓, ๑๗/๒๖๘๔, ๑๗/๒๖๘๕, ๑๗/๒๖๘๖, ๑๗/๒๖๘๗, ๑๗/๒๖๘๘, ๑๗/๒๖๘๙, ๑๗/๒๖๙๐, ๑๗/๒๖๙๑, ๑๗/๒๖๙๒, ๑๗/๒๖๙๓, ๑๗/๒๖๙๔, ๑๗/๒๖๙๕, ๑๗/๒๖๙๖, ๑๗/๒๖๙๗, ๑๗/๒๖๙๘, ๑๗/๒๖๙๙, ๑๗/๒๗๐๐, ๑๗/๒๗๐๑, ๑๗/๒๗๐๒, ๑๗/๒๗๐๓, ๑๗/๒๗๐๔, ๑๗/๒๗๐๕, ๑๗/๒๗๐๖, ๑๗/๒๗๐๗, ๑๗/๒๗๐๘, ๑๗/๒๗๐๙, ๑๗/๒๗๑๐, ๑๗/๒๗๑๑, ๑๗/๒๗๑๒, ๑๗/๒๗๑๓, ๑๗/๒๗๑๔, ๑๗/๒๗๑๕, ๑๗/๒๗๑๖, ๑๗/๒๗๑๗, ๑๗/๒๗๑๘, ๑๗/๒๗๑๙, ๑๗/๒๗๒๐, ๑๗/๒๗๒๑, ๑๗/๒๗๒๒, ๑๗/๒๗๒๓, ๑๗/๒๗๒๔, ๑๗/๒๗๒๕, ๑๗/๒๗๒๖, ๑๗/๒๗๒๗, ๑๗/๒๗๒๘, ๑๗/๒๗๒๙, ๑๗/๒๗๓๐, ๑๗/๒๗๓๑, ๑๗/๒๗๓๒, ๑๗/๒๗๓๓, ๑๗/๒๗๓๔, ๑๗/๒๗๓๕, ๑๗/๒๗๓๖, ๑๗/๒๗๓๗, ๑๗/๒๗๓๘, ๑๗/๒๗๓๙, ๑๗/๒๗๔๐, ๑๗/๒๗๔๑, ๑๗/๒๗๔๒, ๑๗/๒๗๔๓, ๑๗/๒๗๔๔, ๑๗/๒๗๔๕, ๑๗/๒๗๔๖, ๑๗/๒๗๔๗, ๑๗/๒๗๔๘, ๑๗/๒๗๔๙, ๑๗/๒๗๕๐, ๑๗/๒๗๕๑, ๑๗/๒๗๕๒, ๑๗/๒๗๕๓, ๑๗/๒๗๕๔, ๑๗/๒๗๕๕, ๑๗/๒๗๕๖, ๑๗/๒๗๕๗, ๑๗/๒๗๕๘, ๑๗/๒๗๕๙, ๑๗/๒๗๖๐, ๑๗/๒๗๖๑, ๑๗/๒๗๖๒, ๑๗/๒๗๖๓, ๑๗/๒๗๖๔, ๑๗/๒๗๖๕, ๑๗/๒๗๖๖, ๑๗/๒๗๖๗, ๑๗/๒๗๖๘, ๑๗/๒๗๖๙, ๑๗/๒๗๗๐, ๑๗/๒๗๗๑, ๑๗/๒๗๗๒, ๑๗/๒๗๗๓, ๑๗/๒๗๗๔, ๑๗/๒๗๗๕, ๑๗/๒๗๗๖, ๑๗/๒๗๗๗, ๑๗/๒๗๗๘, ๑๗/๒๗๗๙, ๑๗/๒๗๘๐, ๑๗/๒๗๘๑, ๑๗/๒๗๘๒, ๑๗/๒๗๘๓, ๑๗/๒๗๘๔, ๑๗/๒๗๘๕, ๑๗/๒๗๘๖, ๑๗/๒๗๘๗, ๑๗/๒๗๘๘, ๑๗/๒๗๘๙, ๑๗/๒๗๙๐, ๑๗/๒๗๙๑, ๑๗/๒๗๙๒, ๑๗/๒๗๙๓, ๑๗/๒๗๙๔, ๑๗/๒๗๙๕, ๑๗/๒๗๙๖, ๑๗/๒๗๙๗, ๑๗/๒๗๙๘, ๑๗/๒๗๙๙, ๑๗/๒๘๐๐, ๑๗/๒๘๐๑, ๑๗/๒๘๐๒, ๑๗/๒๘๐๓, ๑๗/๒๘๐๔, ๑๗/๒๘๐๕, ๑๗/๒๘๐๖, ๑๗/๒๘๐๗, ๑๗/๒๘๐๘, ๑๗/๒๘๐๙, ๑๗/๒๘๑๐, ๑๗/๒๘๑๑, ๑๗/๒๘๑๒, ๑๗/๒๘๑๓, ๑๗/๒๘๑๔, ๑๗/๒๘๑๕, ๑๗/๒๘๑๖, ๑๗/๒๘๑๗,

เรียน พี่สาว  
แจ้งเรียนมาเพื่อโปรดพิจารณา  
เก็บไปลงดำเนินการ

ขอแสดงความนับถือ

ในกรณีที่  $K$  เป็นฟิลด์  $\mathbb{R}$  หรือ  $\mathbb{C}$  แล้ว  $\mathbb{R}[x]$  หรือ  $\mathbb{C}[x]$  เป็นริงที่มีเอกลักษณ์

ผู้ชำนาญการสำนักบริหารกลาง  
๑๕ พ.ค. ๒๕...



บันทึกข้อตกลงการปฏิบัติตามมาตรการป้องกันและแก้ไขผลกระทบสิ่งแวดล้อมที่กำหนดเพิ่มเติม  
โดยกำหนดเป็นเงื่อนไขแนบท้ายประทานบัตร

ที่ กรมอุตสาหกรรมพื้นฐานและการเหมืองแร่  
วันที่ ๒๘ เดือน ตุลาคม พ.ศ. ๒๕๖๔

ตามที่ข้าพเจ้าบริษัท ทีพีโอ โพลีน จำกัด (มหาชน) ได้อื่นคำขอประทานบัตรที่ ๒-๓/๒๕๕๓ และที่ ๑-๘/๒๕๕๕ ซึ่งร่วมแผนผังโครงการทำเหมืองเดียวกัน ชนิดแร่หินอุตสาหกรรมชนิดหินปูน และหินดินดานเพื่ออุตสาหกรรมปูนซีเมนต์ ที่ตำบลกมดัด อำเภอมวกเหล็ก และตำบลทับกวาง อำเภอแก่งคอย จังหวัดสระบุรี นั้น

กรมอุตสาหกรรมพื้นฐานและการเหมืองแร่ ได้กำหนดมาตรการเพิ่มเติมความเข้มงวดของหน่วยงานที่เกี่ยวข้องตามมติคณะรัฐมนตรี เมื่อวันที่ ๒๑ กันยายน ๒๕๖๔ โดยกำหนดให้บริษัทฯ ต้องปฏิบัติตามข้อตกลงฯ โดยมีรายละเอียด ดังนี้

- มาตรการทางด้านการเงินและเยียวยาผู้ได้รับผลกระทบเพิ่มเติม
- ๑.๑ ให้วางหลักประกันการฟื้นฟูสภาพพื้นที่ทำเหมืองและเยียวยาผู้ได้รับผลกระทบจากการทำเหมือง
- ๑.๒ ให้จัดทำประกันภัยความรับผิดชอบต่อชีวิต ร่างกาย หรือสิ่งของบุคคลภายนอก
- ๑.๓ ให้จัดตั้งกองทุนมีวัตถุประสงค์เพื่อช่วยเหลือผู้ได้รับผลกระทบจากพื้นที่ทำเหมือง
๒. ให้บริษัทติดตามกำกับดูแลการทำเหมือง ให้อยู่ในขอบเขตพื้นที่ประทานบัตรที่ได้รับอนุญาต และจัดทำรายงานข้อมูลการรั่วซึมประทุพพื้นที่ประทานบัตรด้วยอากาศยานไร้คนขับ ตามหลักเกณฑ์ที่กรมอุตสาหกรรมพื้นฐานและการเหมืองแร่กำหนด โดยให้จัดส่งรายงานดังกล่าว พร้อมข้อมูลอิเล็กทรอนิกส์ให้กรมอุตสาหกรรมพื้นฐานและการเหมืองแร่ สำนักงานอุตสาหกรรมจังหวัดสระบุรี และสำนักงานอุตสาหกรรมพื้นฐานและการเหมืองแร่ เขต ๖ เป็นประจำทุกปี ๓ เดือน นับแต่ได้รับอนุญาตเปิดการทำเหมือง
๓. ให้บริษัทฯ เป็นผู้รับผิดชอบค่าใช้จ่ายในการติดตามตรวจสอบการดำเนินการการทำเหมืองของบริษัทฯ ของคณะกรรมการที่แต่งตั้งโดยกรมอุตสาหกรรมพื้นฐานและการเหมืองแร่
๔. หากพบมีการฝ่าฝืนหรือละเมิดกฏหมายหรือเงื่อนไขการอนุญาตจนเป็นเหตุให้เกิดความเสียหายต่อทรัพยากรธรรมชาติและสิ่งแวดล้อม เช่น การทำเหมืองในพื้นที่ห้ามทำเหมือง (Buffer zone) หรือทำเหมืองนอกเขตประทานบัตร บริษัทฯ ยินยอมให้เพิกถอนประทานบัตรแปลงที่กระทำผิดกฎหมาย โดยไม่เรียกร้องค่าเสียหายจากรัฐแต่อย่างใด

ข้าพเจ้าบริษัท ทีพีโอ โพลีน จำกัด (มหาชน) ได้อ่านและรับทราบข้อความทั้งหมดโดยชัดแจ้งแล้ว และจะปฏิบัติตามบันทึกข้อตกลงที่กำหนดไว้ต่อกรมอุตสาหกรรมพื้นฐานและการเหมืองแร่เกี่ยวกับการปฏิบัติตามข้อตกลงการกำหนดมาตรการป้องกันและแก้ไขผลกระทบสิ่งแวดล้อมเพิ่มเติม หากข้าพเจ้าไม่ปฏิบัติตามข้อตกลงข้อหนึ่งข้อใดหรือทุกข้อ ให้ถือว่าข้าพเจ้าปฏิบัติผิดเงื่อนไขแนบท้ายประทานบัตร และยินยอมให้กรมอุตสาหกรรมพื้นฐานและการเหมืองแร่ดำเนินการให้เป็นไปตามบทบัญญัติของกฎหมายต่อไป โดยจะไม่โต้แย้งคัดค้านหรือเรียกร้องค่าชดเชยหรือค่าเสียหายใด ๆ ทั้งสิ้นเพื่อเป็นหลักฐาน จึงได้ลงลายมือชื่อต่อหน้าพยานไว้เป็นสำคัญ

ประธานกรรมการบริหาร  
ประธานกรรมการบริหาร  
ประธานกรรมการบริหาร

บันทึกข้อตกลงการวางหลักประกันการฟื้นฟูสภาพพื้นที่การทำเหมือง  
และเยียวยาผู้ได้รับผลกระทบจากการทำเหมือง

ต่อข้อตกลงการจัดทำประกันภัยความรับผิดชอบต่อชีวิต ร่างกาย หรือสิ่งของบุคคลภายนอก  
สำหรับการทำเหมืองประเภทที่ ๒ และประเภทที่ ๓

ที่สำนักงานอุตสาหกรรมจังหวัดสระบุรี ก.พร.  
วันที่ ๒๒ มี.ค. ๒๕๖๕

ตามที่ข้าพเจ้า บริษัท ทีพีโอ โพลีน จำกัด (มหาชน) สัญชาติไทย อายุ - ปี ที่อยู่/สำนักงานเลขที่ ๒๖/๕๖ หมู่ที่ - อาคารทีโอทาวเวอร์ ถนนจันทน์ทิศเหนือ ซอย - แขวงท่ามะนา เขตสาทร จังหวัดกรุงเทพมหานคร รหัสไปรษณีย์ ๑๐๑๒๐ โทรศัพท์ ๐๒-๒๒๑๑๐๐๓ โทรสาร ๐๒-๒๒๑๑๐๐๕ ไปรษณีย์อิเล็กทรอนิกส์ (e-mail) wmaster@tpolene.co.th ซึ่งเป็นผู้ยื่นคำขอประทานบัตรทำเหมืองแร่ชนิดหินปูนเพื่ออุตสาหกรรมปูนซีเมนต์ ซึ่งเป็นการทำเหมืองประเภทที่ ๓ ในท้องที่ หมู่ ๕ ตำบลทับกวาง อำเภอแก่งคอย จังหวัดสระบุรี ตามคำขอที่ ๘/๒๕๕๕ ลงวันที่ ๑๘ เดือนเมษายน พ.ศ. ๒๕๕๕

ข้าพเจ้าขอให้ความรับรองว่ากรมอุตสาหกรรมพื้นฐานและการเหมืองแร่ เป็นหลักฐานว่าเมื่อข้าพเจ้าได้รับอนุญาตประทานบัตร ตามคำขอดังกล่าวแล้ว ก่อนเปิดการทำเหมืองข้าพเจ้าจะดำเนินการดังนี้

๑. วางหลักประกันการฟื้นฟูสภาพพื้นที่การทำเหมืองและเยียวยาผู้ได้รับผลกระทบจากการทำเหมือง โดยจะให้เป็นไปตามหลักเกณฑ์ที่คณะกรรมการประกาศกำหนด
๒. จัดทำประกันภัยความรับผิดชอบต่อชีวิต ร่างกาย หรือสิ่งของบุคคลภายนอก สำหรับการทำเหมืองประเภทที่ ๓ โดยจะให้เป็นไปตามหลักเกณฑ์ที่คณะกรรมการประกาศกำหนด
๓. หากข้าพเจ้าไม่ปฏิบัติตามข้อตกลงข้อหนึ่งข้อใดหรือทุกข้อในหนังสือฉบับนี้ให้ถือว่าข้าพเจ้าปฏิบัติผิดเงื่อนไขการออกประทานบัตร ข้าพเจ้ายินยอมให้เพิกถอนประทานบัตรซึ่งออกให้ข้าพเจ้าตามคำขอประทานบัตรที่ ๘/๒๕๕๕ โดยข้าพเจ้าจะไม่โต้แย้งคัดค้านหรือเรียกร้องค่าชดเชยหรือค่าเสียหายใด ๆ ทั้งสิ้น

ข้าพเจ้าได้อ่านและเข้าใจข้อความในหนังสือฉบับนี้โดยชัดเจนทุกข้อความ จึงได้ลงลายมือชื่อต่อหน้าพยานไว้เป็นสำคัญ



ข้อตกลงการปฏิบัติตามหลักเกณฑ์การจัดตั้งกองทุนมีวัตถุประสงค์  
และกองทุนพัฒนาหมู่บ้านรอบพื้นที่เหมืองแร่

เขียนที่ สำนักงานอุตสาหกรรมจังหวัดสระบุรี

วันที่ ๗ เดือน พฤศจิกายน พ.ศ. ๒๕๖๒

ข้าพเจ้า บริษัท ทีพีโอ โพลีน จำกัด (มหาชน) ผู้ยื่นคำขอประทานบัตรที่ ๘/๒๕๕๕ ร่วมแผนผังโครงการทำเหมืองเดียวกันกับคำขอประทานบัตรที่ ๒ - ๓/๒๕๕๓ และที่ ๑ - ๘/๒๕๕๕ ชนิดแร่หินอุตสาหกรรมชนิดหินปูนเพื่ออุตสาหกรรมปูนซีเมนต์ ที่ตำบลทับกวาง อำเภอแก่งคอย จังหวัดสระบุรี จังหวัดสระบุรี ขอให้อัยการรับรองต่อเจ้าหน้าที่กลุ่มอุตสาหกรรมพื้นฐานและการเหมืองแร่ สำนักงานอุตสาหกรรมจังหวัดสระบุรี เมื่อได้รับอนุญาตประทานบัตรแล้ว จะปฏิบัติตามหลักเกณฑ์การจัดตั้งกองทุนมีวัตถุประสงค์กองทุนพัฒนาหมู่บ้านรอบพื้นที่เหมืองแร่ ดังนี้

๑. กองทุนมีวัตถุประสงค์กำหนดจากอัตราการผลิตแต่ละปีในอัตรา ๐.๕๐ บาทต่อเมตริกตัน แต่ไม่น้อยกว่า ๒๐๐,๐๐๐ บาทต่อปี
๒. กองทุนพัฒนาหมู่บ้านรอบพื้นที่เหมืองแร่ กำหนดจากอัตราการผลิตแต่ละปีในอัตรา ๓ บาทต่อเมตริกตัน แต่ไม่น้อยกว่า ๕๐๐,๐๐๐ บาทต่อปี
๓. การบริหารจัดการกองทุนให้ดำเนินการโดยคณะกรรมการมวลชนสัมพันธ์ ทั้งนี้ ในการดำเนินการให้ปฏิบัติตามแนวทางที่กรมอุตสาหกรรมพื้นฐานและการเหมืองแร่กำหนด ตามที่แนบ

ข้าพเจ้าได้อ่านและเข้าใจข้อความโดยตลอดแล้ว จึงลงลายมือชื่อไว้เป็นหลักฐาน

ลงชื่อ [Redacted] ผู้ยื่นคำขอประทานบัตร  
(นายประสิทธิ์ เลี้ยวโรจน์) (นายอภินันท์ เลี้ยวโรจน์)  
กรรมการผู้จัดการ

ลงชื่อ [Redacted] เจ้าหน้าที่ฝ่ายอุตสาหกรรมพื้นฐาน  
และการเหมืองแร่/ผู้บันทึก

นักวิชาการอุตสาหกรรมชำนาญการพิเศษ  
หัวหน้ากลุ่มอุตสาหกรรมพื้นฐานและการเหมืองแร่

ลงชื่อ [Redacted] พยาน  
เจ้าพนักงานทรัพยากรธรณีชำนาญงาน

ลงชื่อ [Redacted] พยาน  
นายช่างวิจิตรชำนาญงาน

ฉบับนี้สำเนาไว้เพื่อประทานบัตรใบที่

แบบที่ ๒ (๓)  
ลำดับที่ ๑

ประทานบัตร  
เพื่อการทำเหมืองประเภทที่ ๓

ตามบัตรเลขที่ ๒๕๕๓/๒๕๕๕  
ออกโดย [Redacted] บริษัท ทีพีโอ โพลีน จำกัด (มหาชน) อายุ - ปี สัญชาติ ไทย  
วัตถุประสงค์เพื่อ [Redacted] ทะเบียนนิติบุคคลเลขที่ ๐๑๐๕๕๓๐๐๐๑๖๔  
สำนักงานเลขที่ ๒๖/๕๖ แขวงท่ามะนา เขตสาทร กรุงเทพมหานคร  
ที่อยู่ [Redacted] หมู่ที่ ๕ ตำบลทับกวาง อำเภอแก่งคอย จังหวัดสระบุรี  
สภาพ [Redacted] จังหวัด กรุงเทพมหานคร  
ประเภทที่ ๓ ชนิดแร่ หินปูนเพื่ออุตสาหกรรมปูนซีเมนต์  
๓.๑ [Redacted] ตำบลทับกวาง อำเภอแก่งคอย จังหวัด สระบุรี  
มีอายุ [Redacted] นับแต่วันที่ ๒๒ เดือน พฤศจิกายน พ.ศ. ๒๕๖๔ ถึงวันที่ ๒๒ เดือนพฤศจิกายน พ.ศ. ๒๕๘๔  
จำนวนเนื้อที่ ๒๓๖ ไร่ ๓ งาน ๕๐ ตารางวา ตามแผนที่แนบท้ายประทานบัตรฉบับนี้  
โดยมีเงื่อนไขสาระสำคัญที่กำหนดไว้ตามลำดับ ดังต่อไปนี้

- (๑) แผนที่แนบท้ายประทานบัตร แสดงไว้ในลำดับที่ ๒
- (๒) เงื่อนไขการอนุญาตประทานบัตร แสดงไว้ในลำดับที่ ๓
- (๓) แผนผังโครงการทำเหมือง แสดงไว้ในลำดับที่ ๔
- (๔) มาตรการป้องกันและแก้ไขผลกระทบสิ่งแวดล้อม แสดงไว้ในลำดับที่ ๕
- (๕) บันทึกข้อตกลงการจ่ายผลประโยชน์แก่ชุมชน แสดงไว้ในลำดับที่ ๖
- (๖) บันทึกการต่ออายุประทานบัตร แสดงไว้ในลำดับที่ ๗
- (๗) บันทึกการโอนประทานบัตร แสดงไว้ในลำดับที่ ๘
- (๘) บันทึกการรวมสิทธิ แสดงไว้ในลำดับที่ ๙
- (๙) บันทึกการเปลี่ยนแปลงหรือสถานภาพ แสดงไว้ในลำดับที่ ๑๐
- (๑๐) บันทึกการเปลี่ยนแปลงกรณีขอเพิ่มเติมชนิดของแร่ที่จะทำเหมือง วิธีการทำเหมือง แผนผังโครงการทำเหมือง เงื่อนไขเพิ่มเติม และประเภทของการทำเหมือง แสดงไว้ในลำดับที่ ๑๑
- (๑๑) บันทึกการรับช่วงการทำเหมือง แสดงไว้ในลำดับที่ ๑๒
- (๑๒) บันทึกการเปลี่ยนแปลงการคืนพื้นที่บางส่วน แสดงไว้ในลำดับที่ ๑๓
- (๑๓) แผนงานที่แสดงการเปลี่ยนแปลงเขตการคืนพื้นที่บางส่วน แสดงไว้ในลำดับที่ ๑๔

ออกที่ ๗ วันที่ ๒๒ เดือนพฤศจิกายน พ.ศ. ๒๕๖๔

อธิบดีกรมอุตสาหกรรมพื้นฐานและการเหมืองแร่

แผนที่แนบท้ายประทานบัตรที่ ๒๘๘๓๓/๑๖๔๔๔

คำขอที่.....๓ / ๒๕๕๓.

ถ้าคัพชด L 701

๒. 728000 เมตร

1615800 MW

\_\_\_\_\_

1-2-2000

ଅନୁସଂହାର

7

จากลักษณะเขตพนาที่	2/27833	ถึงมุมหมายเลข ๒ ทิศ	64° - 44' ระยะ	26.544 เมตร
จากลักษณะเขตพนาที่	3/27831	ถึงมุมหมายเลข ๘ ทิศ	150° - 12' ระยะ	157.735 เมตร
จากลักษณะเขตพนาที่	พ9/27833	ถึงมุมหมายเลข ๘ ทิศ	270° - 11' ระยะ	89.009 เมตร

วันที่ ๒๓๖ ปี ๑๓ งาน ๕๐ ตารางวา

[illegible]

จากนุรมาตยเลข ๑	ถึงนุรมาตยเลข ๒	ทิศ ๕๐ องศา	ลิปา ๖๖๕	เมตร
จากนุรมาตยเลข ๒	ถึงนุรมาตยเลข ๑	ทิศ ๕๔๐ องศา	ลิปา ๖๖๕	เมตร
จากนุรมาตยเลข ๑	ถึงนุรมาตยเลข ๔	ทิศ ๒๘๘ องศา ๒๒	ลิปา ๖๖๕	เมตร
จากนุรมาตยเลข ๔	ถึงนุรมาตยเลข ๕	ทิศ ๒๘๘ องศา ๔๕	ลิปา ๖๖๕	เมตร
จากนุรมาตยเลข ๕	ถึงนุรมาตยเลข ๖	ทิศ ๒๘๘ องศา ๔๕	ลิปา ๖๖๕	เมตร

คำขวัญที่ ๒

[illegible]

ลายมือชื่อ.....	ผู้วิจัย
(.....)	
ลายมือชื่อ.....	ผู้ทวน
(.....)	
ลายมือชื่อ.....	ผู้ตรวจ
(.....)	

គំរូទី ៣

## เงื่อนไขในการออกประทานบัตร

ผู้ถือพระทานบัตรต้องปฏิบัติตามเงื่อนไขในการออกพระทานบัตรเกี่ยวกับเรื่องที่กำหนดไว้ ดังต่อไปนี้

ข้อ ๑ วันเปิดการทำเมืองครั้งแรกหลังได้รับพระทานบัตร ภายในวันที่ .....  
ผู้ถือพระทานบัตรต้องเปิดการทำเมืองภายในหนึ่งปีนับตั้งแต่วันที่ได้รับพระทานบัตร

ข้อ ๒ การให้ความคุ้มครองแก่คนงานและความปลอดภัยแก่บุคคลภายนอกที่มีกำหนดไว้ในประกาศกระทรวงอุตสาหกรรมเพื่อลดความไม่เท่าเทียมกันระหว่างปี พ.ศ. ๒๕๖๐ ต้องปฏิบัติตามมาตรการรักษาความปลอดภัยในเรื่องการรักษาความปลอดภัยในการทำงาน และส่งเสริมสวัสดิภาพของคนงาน ตามมาตรการที่กำหนดไว้ในแผนผังโครงการทำงานเมือง และทำาษาประกาศฉบับนี้

ข้อ ๓ มาตรการในการป้องกันและแก้ไขผลกระทบสิ่งแวดล้อม และการเฝ้าระวังให้เป็นไปตามเงื่อนไขที่กำหนดในรายงานการวิเคราะห์ผลกระทบสิ่งแวดล้อม

ข้อ ๔ ต้องทำและดำเนินการตามแผนการพื้นที่ทั้งระหว่างการทำเหมืองและสิ้นสุดการทำเหมือง

ข้อ ๕ การให้ผลประโยชน์พิเศษแก่รัฐ  
ต้องให้ผลประโยชน์พิเศษแก่รัฐ ตามบันทึกข้อตกลงการจ่ายผลประโยชน์พิเศษแก่รัฐ  
การขอประทานบัตร เลขที่ สป ๒๙๘๙๓/๑ ลงวันที่ ๒๖ มีนาคม ๒๕๖๒

ข้อ ๖ ต้องจัดทำประกันภัยความรับผิดชอบต่อชีวิต ร่างกาย ทรัพย์สินของบุคคลภายนอก และต้องวางหลักประกันการฟื้นฟูสภาพพื้นที่ที่ท่าเหมือง และเยียวยาผู้ได้รับผลกระทบจากการทำเหมืองตามที่คณะกรรมการแร่กำหนด ตามมาตรา ๖๔(๔) ส่งให้การอุตสาหกรรมพื้นฐานและการเหมืองแร่ ภายใน ๖๐ วันนับแต่วันที่ได้รับอนุญาตประทานบัตร

การชำระเบี้ยประกันตามกรมธรรม์ประกันภัยให้ส่งหลักฐานให้กรมอุตสาหกรรมพื้นฐาน และการเหมืองแร่ทราบภายในสามสิบวันนับแต่วันที่ได้รับกำหนดวันชำระแต่ละงวดตามสัญญา

ข้อ ๗ ในการทำหนังสือ ถ้าได้พบโบราณวัตถุ ซากตึกสารบรรพ์ หรือสิ่งที่มีโครงสร้างทางธรณีวิทยา ที่มีลักษณะทางกายภาพเป็นพิเศษอันมีคุณค่าเกี่ยวกับการศึกษา วิจัยหรืออนุรักษ์ นอกจากจะต้องปฏิบัติตาม กฎหมายว่าด้วยโบราณสถาน โบราณวัตถุ ศิลปวัตถุ และพิพิธภัณฑสถานแห่งชาติ และกฎหมายว่าด้วยการคุ้มครองซากดึกดำบรรพ์แล้ว ผู้ถือประทานบัตรจะต้องแจ้งการพบนั้นต่อเจ้าพนักงานอุตสาหกรรมแร่ประจำท้องที่โดยพลัน

အိတ် ၄ ခု၊ ၁

## แผนผังโครงการทำเหมือง

ตามรายละเอียดแผนผังโครงการทำเหมืองแร่  
หินอุตสาหกรรมชนิดหินปูนเพื่ออุตสาหกรรมปูนซีเมนต์  
โดยวิธีเหมืองเปิด

สำหรับคำขอประทานบัตรที่ ๓/๒๕๕๓

หมายเลขหลักหมายเขตเมืองแร่ที่ ๒๗๘๓๓

ของบริษัท ทีพีโอ โพลีน จำกัด (มหาชน)

ที่ตำบลทับทิม อำเภอกำแพงแสน จังหวัดสุพรรณบุรี

ซึ่งร่วมแผนผังโครงการทำเหมืองเดียวกันกับคำขอประทานบัตรที่ ๒/๒๕๕๓ และที่ ๓-๘/๒๕๕๓ ฉบับลงวันที่ ๖ มีนาคม ๒๕๕๓

ฉบับลงวันที่ ๖ มีนาคม ๒๕๖๑ ที่ได้ผ่านการตรวจสอบ  
โดยสำนักงบประมาณ

ตามสำเนาหนังสือ

ตามสำเนาหนังสือ ที่ ออก ๐๕๑๖/๒๑๓ ลงวันที่ ๖ มีนาคม ๒๕๖๑  
แนบท้ายประทานบัตรฉบับนี้

แบบท้ายประทานบัตรฉบับนี้



มาตรการป้องกันและแก้ไขผลกระทบสิ่งแวดล้อม

ตามรายงานการประเมินผลกระทบสิ่งแวดล้อมโครงการท่าเหมืองแร่

หินอุตสาหกรรมชนิดหินปูนเพื่ออุตสาหกรรมปูนซีเมนต์

โดยวิธีเหมืองเปิด

สำหรับคำขอประทานบัตรที่ ๓/๒๕๕๓

หมายเลขกฎหมายเขตเหมืองแร่ที่ ๒๗๘๓๓

ของบริษัท ทีพีโอ โฟชั่น จำกัด (มหาชน)

ที่ตำบลทับกวาง อำเภอกงกระด้าง จังหวัดสระบุรี

ซึ่งร่วมแนบผังโครงการท่าเหมืองแร่ไว้กับคำขอประทานบัตรที่ ๒/๒๕๕๓ และที่ ๑-๘/๒๕๕๕

และมาตรการป้องกันและแก้ไขผลกระทบสิ่งแวดล้อมที่กำหนด

โดยสำนักงานนโยบายและแผนทรัพยากรธรรมชาติและสิ่งแวดล้อม

ตามหนังสือ ที่ ทส ๑๐๐๔.๒/๕๕๕๘ ลงวันที่ ๘ พฤษภาคม ๒๕๖๐

พร้อมทั้งให้ปฏิบัติตามมติคณะกรรมการสิ่งแวดล้อมแห่งชาติ ครั้งที่ ๓/๒๕๖๐ เมื่อวันที่ ๖ กันยายน ๒๕๖๐

ตามหนังสือ ที่ ทส (กวล) ๑๐๐๕/ว ๑๒๔๕๑ ลงวันที่ ๒๙ กันยายน ๒๕๖๐

และตามบันทึกข้อตกลงการปฏิบัติตามหลักเกณฑ์การจัดตั้ง

กองทุนเฝ้าระวังสุขภาพและกองทุนพัฒนาหมู่บ้านรอบพื้นที่เหมืองแร่

ฉบับลงวันที่ ๗ พฤศจิกายน ๒๕๖๒

และบันทึกข้อตกลงการปฏิบัติตามมาตรการป้องกันและแก้ไขผลกระทบสิ่งแวดล้อม

ที่กำหนดเพิ่มเติม ลงวันที่ ๒๗ ตุลาคม ๒๕๖๔

แนบท้ายประทานบัตรฉบับนี้

บันทึกข้อตกลงการจ่ายผลประโยชน์พิเศษแก่รัฐ

ตามบันทึกข้อตกลงเลขที่.....ลงวันที่.....

ผู้ถือประทานบัตรได้ตกลงจ่ายผลประโยชน์พิเศษแก่รัฐ เป็นเงินทั้งสิ้น.....บาท

โดยชำระ ☐ งวดเดียว เป็นเงิน.....บาท

☐ ผ่อนชำระ.....งวด ๆ ละ.....บาท

หมายเหตุ ตามบันทึกข้อตกลงการจ่ายผลประโยชน์พิเศษแก่รัฐ กรณีการขอประทานบัตร เลขที่ สป ๒๗๘๓๓/๑ ลงวันที่ ๒๖ มีนาคม ๒๕๖๒

บันทึกข้อตกลงการจ่ายผลประโยชน์พิเศษแก่รัฐ (เพิ่มเติม)

ตามบันทึกข้อตกลงเลขที่.....ลงวันที่.....

ผู้ถือประทานบัตรได้ตกลงจ่ายผลประโยชน์พิเศษแก่รัฐ เป็นเงินทั้งสิ้น.....บาท

โดยชำระ ☐ งวดเดียว เป็นเงิน.....บาท

☐ ผ่อนชำระ.....งวด ๆ ละ.....บาท

หมายเหตุ

บันทึกการต่ออายุประทานบัตร

ครั้งที่	การต่ออายุประทานบัตร				(ลงชื่อผู้ออกประทานบัตร) อนุญาต
	ต่อให้อีก (ปี)	ตั้งแต่วันที่/เดือน/ปี	ถึงวันที่/เดือน/ปี	รวม (ปี)	

บันทึกการโอนประทานบัตร

ครั้งที่	การโอนประทานบัตร			(ลงชื่อผู้โอน) โอน
	ผู้โอน	ผู้รับโอน	ตั้งแต่วันที่	

บันทึกการสวมสิทธิ

ด้วยสิทธิของผู้ถือบัตรประชาชนบัตรเลขที่.....

จึงได้อนุญาตสิทธิการทำเหมืองแร่ให้แก่อายุ..... ปี สัญชาติ.....  
 อยู่บ้านเลขที่..... ตำบล/แขวง..... อำเภอ/เขต..... จังหวัด.....  
 หมู่ที่..... ตำบล/แขวง..... อำเภอ/เขต..... จังหวัด.....  
 ซึ่งเป็นผู้ถือบัตรประชาชนและมีสิทธิทำเหมืองแร่ตามเงื่อนไขที่กำหนดไว้ในบัตรประชาชนบัตรเลขที่..... ตั้งแต่วันที่.....  
 เดือน..... พ.ศ. .... เป็นต้นไป

(.....)  
 ผู้ถือบัตรประชาชนบัตร  
 ลงนาม

บันทึกการเปลี่ยนสถานะหรือเปลี่ยนชื่อ

ครั้งที่	ผู้ถือบัตรประชาชนบัตรเปลี่ยนสถานะหรือเปลี่ยนชื่อ			ผู้
	จากสถานะหรือชื่อเดิม	เป็นสถานะหรือชื่อใหม่	เมื่อวันที่/เดือน/ปี	

ครั้งที่  
๑

บันทึกการเปลี่ยนแปลง

กรณีขอเพิ่มเติมชนิดของแร่ที่จะทำเหมือง วิธีการทำเหมือง  
 แผนผังโครงการทำเหมือง เงื่อนไขเพิ่มเติม และประเภทของการทำเหมือง

ครั้งที่	สาระสำคัญของการเปลี่ยนแปลง	สาระสำคัญของเงื่อนไขเพิ่มเติมหรือเข้าหลักเกณฑ์เป็นการทำเหมืองประเภท.....	(ลงชื่อผู้ถือบัตรประชาชนบัตรอนุญาต)
๑	อนุญาตให้เพิ่มเติมชนิดแร่ที่ทำเหมืองสำหรับประเภทบัตรเลขที่..... ชนิด..... คือชนิดแร่..... ตั้งแต่วันที่..... เดือน..... พ.ศ. .... เป็นต้นไป		
	อนุญาตให้เปลี่ยนแปลงวิธีการทำเหมืองจากวิธี..... เป็นวิธี..... ตั้งแต่วันที่..... เดือน..... พ.ศ. .... เป็นต้นไป		
	อนุญาตให้เปลี่ยนแปลงแผนผังโครงการทำเหมืองตามแผนผังโครงการทำเหมืองที่แนบท้ายบัตรประชาชนบัตรเลขที่..... ฉบับที่..... และแสดงไว้ในลำดับที่ ๔ ตั้งแต่วันที่..... เดือน..... พ.ศ. .... เป็นต้นไป		
๒			

บันทึกการรับช่วงการทำเหมือง

ครั้งที่ ๑ ผู้ถือบัตรประชาชนบัตรได้อนุญาตให้.....  
 อยู่บ้านเลขที่..... ตำบล/แขวง..... อำเภอ/เขต..... จังหวัด..... หมู่ที่.....  
 ตำบล/แขวง..... อำเภอ/เขต..... จังหวัด.....  
 รับช่วงการทำเหมือง ตั้งแต่วันที่..... เดือน..... พ.ศ. ....  
 เนื้อที่..... ไร่..... งาน..... ตารางวา (เดิมทั้งแปลง/บางส่วน)  
 ตามใบอนุญาตรับช่วงที่..... ลงวันที่..... เดือน..... พ.ศ. ....

(.....) ผู้รับ

ผู้ถือบัตรประชาชนบัตร ได้มีคำสั่งที่..... ลงวันที่..... เดือน..... พ.ศ. ....  
 ให้ยกเลิกรับช่วงการทำเหมืองของ.....  
 ตามใบอนุญาตรับช่วงที่..... ลงวันที่..... เดือน..... พ.ศ. .... ตั้งแต่วันที่.....  
 เดือน..... พ.ศ. .... เป็นต้นไป

(.....) ผู้บันทึก

ครั้งที่ ๒ ผู้ถือบัตรประชาชนบัตรได้อนุญาตให้.....  
 อยู่บ้านเลขที่..... ตำบล/แขวง..... อำเภอ/เขต..... จังหวัด..... หมู่ที่.....  
 ตำบล/แขวง..... อำเภอ/เขต..... จังหวัด.....  
 รับช่วงการทำเหมือง ตั้งแต่วันที่..... เดือน..... พ.ศ. ....  
 เนื้อที่..... ไร่..... งาน..... ตารางวา (เดิมทั้งแปลง/บางส่วน)  
 ตามใบอนุญาตรับช่วงที่..... ลงวันที่..... เดือน..... พ.ศ. ....

(.....) ผู้บันทึก

ผู้ถือบัตรประชาชนบัตร ได้มีคำสั่งที่..... ลงวันที่..... เดือน..... พ.ศ. ....  
 ให้ยกเลิกรับช่วงการทำเหมืองของ.....  
 ตามใบอนุญาตรับช่วงที่..... ลงวันที่..... เดือน..... พ.ศ. .... ตั้งแต่วันที่.....  
 เดือน..... พ.ศ. .... เป็นต้นไป

(.....) ผู้บันทึก



บันทึกการเปลี่ยนแปลงการคินพื้นที่บางส่วน  
ของประธานบัตรที่.....

ครั้งที่ ๑ ผู้ตอบทราบประวัติได้ค้นพบว่าบางส่วน จำนวนเนื้อที่.....ไร่.....งาน.....ตารางวา  
และคงเหลือพื้นที่ที่อนุญาตให้ทำเหมืองแร่ จำนวนเนื้อที่.....ไร่.....งาน.....ตารางวา  
ตั้งแต่วันที่.....เดือน.....พ.ศ. ....ตามแผนที่  
ที่กำหนดไว้แนบท้ายนี้

लग्नम्.....

(.....)

อธิบดีกรมอุตสาหกรรมพื้นฐานและการเหมืองแร่

คำสั่งที่ ๒

แผนที่แสดงการเปลี่ยนแปลงเขตการคินพื้นที่บางส่วนของ  
ของประธานบัตรที่.....

คำขอคืนพื้นที่บางส่วนที่.....

587N

☐ พื้นที่ส่วนที่ขอคืน เนื้อที่.....ไร่.....งาน.....ตารางวา

พื้นที่ส่วนที่เลือกทำเหมือง เนื้อที่.....ไร่.....งาน.....ตารางวา

มาตราส่วน.

[illegible]

ลายมือชื่อ ..... ผู้เขียน  
(.....)

ลายมือชื่อ ..... ผู้แทน  
(.....)

ลายมือชื่อ ..... ผู้ตรวจ  
(.....)

หมายเหตุ ให้ปรับใช้ได้ตามข้อเท็จจริง



บันทึกข้อตกลงการจ่ายผลประโยชน์พิเศษแก่รัฐ  
กรณีการขอประทานบัตร

เลขที่... สบ ๒๗๘๓๓/๑...

ทำที่ สำนักงานอุตสาหกรรมจังหวัดสระบุรี.ก.พร.

วันที่ ๒๖ เดือน มีนาคม พ.ศ. ๒๕๖๒

ข้าพเจ้า (บริษัท หักหุ้นส่วนจำกัด ภายบางนางสาร) ..... ทีทีไอ โพลีน จำกัด (มหาชน)

เลขประจำตัวประชาชน □□□□□□□□□□□□□□□□ สัญชาติ ไทย อายุ ปี  
ที่อยู่/สำนักงานเลขที่ ๒๖/๕๐ หมู่ที่ ๑ หมู่บ้าน/อาคาร -  
ถนน รัตนวิทย์โคกขย ตำบล/แขวง ทุ่งทามแขม อำเภอ/เขต สทพร  
จังหวัด กรุงเทพมหานคร รหัสไปรษณีย์ ๑๐๑๒๐ โทรศัพท์ โทรสาร  
ไปรษณีย์อิเล็กทรอนิกส์ (e-mail)

ซึ่งเป็นสินค้าอุปโภคบริโภคที่หาซื้อได้ง่ายในท้องถิ่น เพื่อลดต้นทุนการผลิตและเพิ่มขีดความสามารถในการแข่งขันในตลาดโลก

ในท้องถิ่นที่ดำเนินการ ได้แก่ บ้านนาโพธิ์ อำเภอบ้านนา จังหวัดนครราชสีมา

ตามคำขอที่ ๓๖๒๖๕๕๓ ลงวันที่ ๑๒ เดือน มกราคม พ.ศ. ๒๕๕๓

จำนวนเนื้อที่ ๒๖๒๖ ไร่ ๑ งาน ๕๐ ตารางวา ได้ทำบันทึกข้อตกลงการจำหน่ายประโยชน์พิเศษแก่รัฐ

ในการใช้ประโยชน์ที่ดินเพื่อใช้ในการก่อสร้างโรงงานอุตสาหกรรมและเหมืองแร่เพื่อเป็นแหล่งเรียนรู้

ข้อ ๕ เมื่อเจ้าเข้าได้รับอนุญาตประทานบัตรทำเหมืองแร่ตามคำขอดังกล่าวแล้ว เจ้าเข้าจะจ่ายผลประโยชน์พิเศษให้แก่พนักงานอุตสาหกรรมที่ปฏิบัติงานที่กรมเหมืองแร่ และให้ถือว่าข้อตกลงนี้เป็นเงื่อนไขในการอนุญาตประทานบัตร โดยให้ใช้ไปตามหลักเกณฑ์การเสนอผลประโยชน์พิเศษในการขอประทานบัตรแนบท้ายประกาศกระทรวงอุตสาหกรรม เรื่อง กำหนดหลักเกณฑ์การเสนอผลประโยชน์พิเศษ แก่รัฐกรณีการขออายุประทานบัตรพิเศษ การขอประทานบัตรและวิธีการจัดสรรผลประโยชน์พิเศษแก่รัฐในกรณีการปกครองส่วนท้องถิ่น พ.ศ. ๒๕๖๒ ดังนี้

ผลประโยชน์พิเศษแก่รัฐ	หลักเกณฑ์	จำนวนเงิน (บาท)
๑. เงินตอบแทนแก่รัฐเพื่อตอบแทนการก่อประทุพพิกัดส่วนที่ ๑ มอบให้แก่กรมอุตสาหกรรมพื้นฐานและการเหมืองแร่ตามข้อ ๕ (๑)	<input type="radio"/> เหมืองประเภทที่ ๒ เฉพาะแร่โลหะหนักสำหรับทำแบตเตอรี่ <input checked="" type="radio"/> เหมืองประเภทที่ ๓ ทุกชนิดแร่ <input type="radio"/> เหมืองแร่โพแทช	- ๑,๐๐๐,๐๐๐.๐๐ -

๒. เงินตอบแทน ...

-b-

ผลประโยชน์พิเศษภาครัฐ	หลักเกณฑ์	จำนวนเงิน (บาท)
๒. เงินตอบแทนภาครัฐเพื่อตอบแทนการออกประกาศนียบัตรส่วนที่ ๒ มอบให้แก่องค์กรปกครองส่วนท้องถิ่น ตามข้อ ๕ (๒)	<input type="radio"/> เมื่อถึงประเภทที่ ๑ ทุกชนิดหนึ่งแสนห้าหมื่นบาทต่อแปลง <input type="radio"/> เมื่อถึงประเภทที่ ๒ ทุกชนิดสามแสนบาทต่อแปลง <input checked="" type="radio"/> เมื่อถึงประเภทที่ ๓ ทุกชนิดห้าแสนบาทต่อแปลง	-  -
ผลประโยชน์พิเศษภาครัฐ	หลักเกณฑ์	
๓. เงินตอบแทนภาครัฐตามมูลค่าแล้วตามข้อ ๕ (๓) รายละเอียดประกอบการขอประทานบัตร <input checked="" type="checkbox"/> มีชนิดไว้ในคำขอประทานบัตรนี้ จำนวน.....๓.....ชนิด ได้แก่ หินอุตสาหกรรมชนิดหินปูน (เพื่ออุตสาหกรรมปูนซีเมนต์)..... <input type="radio"/> ยื่นคำขอแปลงเดียว เท่านั้น <input checked="" type="radio"/> ยื่นคำขอพร้อมกันหลายคำขอ <input type="radio"/> อื่น ๆ โปรดระบุ .....	ร้อยละของมูลค่าแล้วรวมทุกชนิดในแปลงคำขอ โดยใช้อัตราร้อยละในการคำนวณตามหลักเกณฑ์ วิธีการ การคำนวณอัตราร้อยละเพื่อคำนวณเงินตอบแทนภาครัฐตามมูลค่าแล้ว หมายเหตุ - ร้อยละเอ็ดในการคำนวณแสดงเป็นเอกสารแนบ	
ผลรวมเงินตอบแทนภาครัฐตามมูลค่าแล้ว (บาท)		๔๕๘๘,๕๒๒,๐๔๖.๘๘
รวมผลประโยชน์พิเศษภาครัฐตาม ๑. ตาม ๒. และตาม ๓. จำนวนทั้งสิ้น		๔๖๐,๐๒๗,๐๔๖.๘๘
จำนวนเงินเป็นตัวอักษร	(สี่ร้อยหกสิบล้านสองหมื่นเก้าพันสี่สิบบาทแปดสิบและสามสต)	

ข้อ ๒ ข้าพเจ้าจะชำระผลประโยชน์พิเศษแก่รัฐให้แก่กรมอุตสาหกรรมพื้นฐานและการเหมืองแร่ ตามจำนวนดังกล่าวข้างต้น ดังนี้

☒ ๒.๑ ข้าพเจ้านับถือและเคารพในรัฐธรรมนูญแห่งราชอาณาจักรไทย และให้การยอมรับการปกครองระบอบประชาธิปไตยอันมีพระมหากษัตริย์ทรงเป็นประมุข

☒ ๒.๒ ข้าราชการตอบแทนแก่รัฐเพื่อตอบแทนการออกประทานบัตรส่วนที่ ๒ มอบให้แก่  
องค์กรปกครองส่วนท้องถิ่น จำนวนเงิน ๕๐๐,๐๐๐.๐๐ บาท (ห้าแสนบาทถ้วน)

២.៣ ការបង្កើន...

☒ ๒.๓ ชำระเงินค่าน้ำประปาตามมูลค่า ดังนี้  
☐ ๒.๓.๑ ชำระในคราวเดียว  
☐ ไม่ได้รับสิทธิลดหย่อนร้อยละสิบ ☐ ได้รับสิทธิลดหย่อนร้อยละสิบ  
คงเหลือจำนวนเงินที่จะต้องชำระทั้งสิ้นจำนวน บาท

☒ ๒.๓.๒ ชำระผ่อนชำระเป็นงวด ๆ (รายปี) โดยยินยอมให้กรมอุตสาหกรรมพื้นฐานและการเหมืองแร่คิดดอกเบี้ยอัตราร้อยละสองต่อปีโดยวิธีคิดดอกเบี้ยการชำระ ดังนี้

☒ ชำระงวดแรกจำนวนเงิน ๔๕,๘๕๐,๙๐๔.๖๕ บาท  
(สี่สิบห้าล้านแปดแสนห้าหมื่นแปดพันเก้าร้อยสี่บาทหกสิบห้าสตางค์) ภายในวันที่

☒ คงเหลือเป็นจำนวนเงิน ๔๓๐,๕๘๘,๖๕๖.๐๐ บาท

(สี่ร้อยเจ็ดสิบแปดแสนห้าหมื่นแปดพันหกหมื่นห้าสิบหกบาทถ้วน) ข้าพเจ้าขอผ่อนเป็นงวด ๆ ละเท่า ๆ กัน เป็นจำนวนเงิน ๔๓,๕๘๘,๖๕๖.๐๐ บาท/ต่องวด (สี่สิบเจ็ดแสนห้าหมื่นแปดพันหกหมื่นห้าสิบหกบาทถ้วน) ภายในวันที่

๓๐... ปีและงวดต่อไปจะชำระภายในวันที่ ๑๕ มกราคมของทุกปีจนครบถ้วน  
ข้อ ๓ การชำระผลประโยชน์พิเศษแก่รัฐตามบันทึกข้อตกลงฉบับนี้ ข้าพเจ้าจะดำเนินการให้แล้วเสร็จภายใน ๓๐ วันนับแต่วันที่ได้รับแจ้งเป็นหนังสือจากเจ้าพนักงานอุตสาหกรรมแร่ประจำท้องที่ ซึ่งได้แจ้งให้ข้าพเจ้าไปรับทราบบัตร

ข้อ ๔ หากข้าพเจ้ามีหนี้ชำระงวดหนึ่งงวดใด ข้าพเจ้ายินยอมให้คิดค่าปรับนับแต่วันผิดนัดจนถึงวันชำระจริงในอัตราร้อยละห้าต่อปี และยินยอมให้กรมอุตสาหกรรมพื้นฐานและการเหมืองแร่ใช้สิทธิเรียกร้องเงินผลประโยชน์พิเศษแก่รัฐสำหรับงวดที่เหลืออยู่ทั้งหมดได้ทันที

ข้อ ๕ ในระหว่างก่อนชำระเงินผลประโยชน์พิเศษตามบันทึกข้อตกลงฉบับนี้หรือฉบับที่เพิ่มเติม (ถ้ามี) หากสิทธิตามประกาศของข้าพเจ้าสิ้นสุดลงตามกฎหมายก่อนครบอายุชำระประโยชน์ ข้าพเจ้ายินยอมชำระผลประโยชน์พิเศษแก่รัฐหรือยินยอมให้กรมอุตสาหกรรมพื้นฐานและการเหมืองแร่ใช้สิทธิเรียกร้องเงินผลประโยชน์พิเศษแก่รัฐสำหรับงวดที่เหลืออยู่ทั้งหมดได้ทันที

ข้อ ๖ หากข้าพเจ้าไม่ปฏิบัติตามข้อใดข้อหนึ่งตามบันทึกข้อตกลงฉบับนี้ ให้ถือว่าข้าพเจ้าปฏิบัติผิดเงื่อนไขแบบท้ายประทานบัตร และข้าพเจ้ายินยอมให้กรมอุตสาหกรรมพื้นฐานและการเหมืองแร่เรียกจำนวนเงินผลประโยชน์พิเศษที่จะต้องจ่ายให้แก่กรมอุตสาหกรรมพื้นฐานและการเหมืองแร่ทั้งหมด และยินยอมให้เพิกถอนสิทธิตามประกาศของข้าพเจ้าออกให้ข้าพเจ้าชำระค่าตอบแทนบัตรเลขที่ ๓/๒๕๕๓ โดยข้าพเจ้าจะไม่โต้แย้งคัดค้านหรือเรียกร้องค่าชดเชยหรือค่าเสียหายใด ๆ ทั้งสิ้น

ข้าพเจ้า ...

ข้าพเจ้าได้อ่านและเข้าใจข้อความในหนังสือฉบับนี้โดยชัดเจนตลอดทุกข้อความ จึงได้ลงลายมือชื่อต่อหน้าพยานไว้เป็นสำคัญ



(ลงชื่อ) ..... ผู้มอบหมายประธานบัตร  
(นายประชัย เลี่ยวไพรัตน์) (นางอรพิน เลี่ยวไพรัตน์)

กรรมการผู้จัดการ

(ลงชื่อ) ..... เจ้าพนักงานอุตสาหกรรมแร่ประจำท้องที่

อุตสาหกรรมจังหวัดสระบุรี

(ลงชื่อ) ..... พยาน

นายช่างเหมืองแร่ชำนาญงาน เจ้าพนักงานวิทยาการธรณีชำนาญงาน

กรณีผู้มอบประทานบัตรเป็นบุคคลธรรมดาและมีคู่สมรส ให้คู่สมรสลงนามยินยอมในการจัดทำบันทึกข้อตกลงการจ่ายผลประโยชน์พิเศษแก่รัฐกรณีการมอบประทานบัตรของผู้มอบประทานบัตรดังนี้

ข้าพเจ้า นาย/นาง/นางสาว .....  
เลขประจำตัวประชาชน ๐-๐๐๐๐-๐๐๐๐๐-๐๐๐

คู่สมรสของ นาย/นาง/นางสาว .....  
เลขประจำตัวประชาชน ๐-๐๐๐๐-๐๐๐๐๐-๐๐๐

ได้ตกลงยินยอมให้ นาย/นาง/นางสาว ..... ในการจัดทำบันทึกข้อตกลงนี้

(ลงชื่อ) ..... คู่สมรส  
(.....)

(ลงชื่อ) ..... พยาน (ลงชื่อ) ..... พยาน  
(.....) (.....)

รายการคำนวณผลประโยชน์พิเศษแก่รัฐตามประกาศกระทรวงอุตสาหกรรม  
เรื่อง กำหนดหลักเกณฑ์การเสนอผลประโยชน์พิเศษแก่รัฐกรณีการขออาชญาบัตรพิเศษ  
การขอประทานบัตร และวิธีการจัดสรรผลประโยชน์พิเศษแก่รัฐ ให้แก่องค์กรปกครองส่วนท้องถิ่น  
พ.ศ. ๒๕๖๓

คำขอประทานบัตร ที่ ๓/๒๕๕๓ หมายเลขหลักขออนุญาตเหมืองแร่ที่ ๒๓๘๓๓  
ของ บริษัท ทีพีโอ โฟชั่น จำกัด (มหาชน)  
ที่ ตำบล ห้วยขวาง อำเภอ แก่งคอย จังหวัด สระบุรี  
การทำเหมืองประเภทที่ ๓ วิธีเหมืองเปิด (Surface Mining)  
ชนิดแร่ หินอุตสาหกรรมชนิดหินปูนเพื่ออุตสาหกรรมซีเมนต์  
ปริมาณแร่ ๕๓,๕๘๐,๙๐๔.๐๐ เมตริกตัน ราคาประกาศแร่ ๒๕๐.๐๐ บาท ต่อ เมตริกตัน

การคำนวณอัตราผลตอบแทนเพื่อคำนวณผลประโยชน์พิเศษแก่รัฐตามมูลค่าแร่  
มูลค่าแหล่งแร่ในการคำนวณผลประโยชน์พิเศษแก่รัฐ ๔๕,๘๕๐,๙๐๔.๐๐๐.๐๐ บาท  
มูลค่าแหล่งแร่รวมทุกประเภทบัตรของชนิดแร่เดียวกัน ๔๓๐,๕๘๘,๖๕๖.๐๐๐.๐๐ บาท  
อัตราผลตอบแทนเพื่อคำนวณผลประโยชน์พิเศษแก่รัฐตามมูลค่าแหล่งแร่รวม ๕.๐๐

ส่วนลดแบบท้ายประกาศกระทรวงอุตสาหกรรม		
ประเภท	หลักเกณฑ์	ร้อยละ
๑. ตามประเภทของพื้นที่	พื้นที่อุ้มปั้ง ๑	๐
๒. ตามประเภทของวัสดุ	วัสดุที่มีขนาดใหญ่	๑๕
๓. ตามประเภทการทำเหมือง	การทำเหมืองประเภทที่ ๓	๐
๔. ตามวิธีการทำเหมือง	เหมืองเปิด	๒๕
๕. ตามประกาศ กพร.	หินอุตสาหกรรมชนิดหินปูนเพื่ออุตสาหกรรมซีเมนต์	๐

อัตราผลตอบแทนที่คำนวณได้ ๓.๐๘๓๕๐  
อัตราผลตอบแทนที่ใช้ในการคำนวณผลประโยชน์พิเศษแก่รัฐตามมูลค่าแร่ ๓.๐๘๓๕๕  
ผลประโยชน์พิเศษแก่รัฐตามมูลค่าแร่ที่คำนวณได้ ๔๕,๘๕๐,๙๐๔.๐๐๐.๐๐ บาท  
( สี่ร้อยห้าสิบแปดแสนห้าหมื่นแปดพันเก้าร้อยสี่บาทหกสิบห้าสตางค์ )

(ลงชื่อ) ..... ผู้คำนวณ

(ลงชื่อ) ..... ผู้ตรวจสอบ

วิศวกรเหมืองแร่ปฏิบัติการ  
..... / ..... / .....

รายการคำนวณการจ่ายผลประโยชน์พิเศษแก่รัฐตามประกาศกระทรวงอุตสาหกรรม  
เรื่อง กำหนดหลักเกณฑ์การเสนอผลประโยชน์พิเศษแก่รัฐกรณีการขออาชญาบัตรพิเศษ  
การขอประทานบัตร และวิธีการจัดสรรผลประโยชน์พิเศษแก่รัฐ ให้แก่องค์กรปกครองส่วนท้องถิ่น  
พ.ศ. ๒๕๖๓

การเสนอผลประโยชน์พิเศษแก่รัฐตามข้อ ๕ ของประกาศกระทรวงอุตสาหกรรม  
กรณีคำขอประทานบัตร

๑. เงินคอบแทนแร่เพื่อตอบแทนการออกประทานบัตร ส่วนที่ ๑ ให้ชำระครบถ้วนในคราวเดียว  
เหมืองประเภทที่ ๓ ทุกชนิดแร่ ยกเว้นแร่โพแทช จำนวน ๑,๐๐๐,๐๐๐.๐๐ บาท  
( หนึ่งล้านบาทถ้วน )

๒. เงินคอบแทนแร่เพื่อตอบแทนการออกประทานบัตร ส่วนที่ ๒ ให้ชำระครบถ้วนในคราวเดียว  
เหมืองประเภทที่ ๓ ทุกชนิดแร่ จำนวน ๕๐๐,๐๐๐.๐๐ บาท  
( ห้าแสนบาทถ้วน )

๓. เงินคอบแทนแร่มูลค่ามูลค่าแร่ จำนวน ๔๕๘,๕๘๐,๙๐๔.๐๐๐ บาท

๓.๑ กรณีชำระทั้งหมดในคราวเดียว ได้รับสิทธิลดหย่อนร้อยละ ๓๐ ของผลประโยชน์พิเศษแก่รัฐที่ต้องชำระ  
เป็นเงิน ๔๒๐,๖๐๖,๖๓๒.๘๐ บาท  
( สี่ร้อยยี่สิบเอ็ดแสนหกหมื่นสามพันสองร้อยแปดสิบสองบาทหกสิบสามสตางค์ )

๓.๒ กรณีผ่อนชำระ ให้ปลอดการชำระหนี้ ๒ ปีแรก โดยให้ผ่อนชำระจำนวน ๑๑ งวด

๓.๒.๑ ให้เริ่มผ่อนชำระงวดแรก จำนวน ๔๕,๘๕๐,๙๐๔.๖๕๖ บาท  
( สี่สิบห้าแสนแปดแสนห้าหมื่นแปดพันเก้าร้อยสี่บาทหกสิบห้าสตางค์ )

๓.๒.๒ ส่วนที่เหลือให้ผ่อนชำระงวดละเท่า ๆ กัน จำนวน ๔๓,๕๘๘,๖๕๖.๐๐ บาท  
( สี่สิบเจ็ดแสนห้าหมื่นแปดพันหกหมื่นห้าสิบหกบาทถ้วน )

(ลงชื่อ) ..... ผู้คำนวณ

(ลงชื่อ) ..... ผู้ตรวจสอบ

วิศวกรเหมืองแร่ปฏิบัติการ  
..... / ..... / .....





$0.4 \text{ WH } \ln^2$



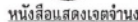

โสภณภีร์แสดงเจตนาฉบับนี้เข้าเจ้าบริษัทที่ชื่อ โสโณ จำกัด (มหาชน) สำนักงานตั้งอยู่เลขที่ ๒๕๕ ถนนเจริญวัฒนา แขวงทุ่งพนาธร เขตสาทร กรุงเทพมหานคร 10120 โดยนายสมภพ เทพพิชัย ผู้รับมอบ  
รักษาการในชื่อของนายโสภณภีร์ เลขที่ ๓๐4/2555 ลงวันที่ 14 กันยายน 2555 ผู้มีอำนาจการดำเนินการ  
บริษัท ซึ่งมีพนักงานเป็นข้าราชการป้อมกันแต่บริษัทและบริษัทจะรับผิดชอบ และมีความรับผิดชอบที่ตามมาพร้อม  
และกระทำการแล้วล้มเลิก ตามที่ปรากฏในรายการการวิเคราะห์ผลกระทบสิ่งแวดล้อม โครงการเหมืองแร่เงิน  
อุตสาหกรรมผลิตหินแผ่นก่อสร้างทางปูนซีเมนต์ ของบริษัทที่ชื่อ โสโณ จำกัด (มหาชน) ดำเนินการ  
บัตรที่ 8/2555 รวมแผนแม่ข่ายโครงการทำเหมืองแร่ทองคำ ที่นุ่ลอุตสาหกรรมผลิตหินแผ่นและหินซีเมนต์  
อุตสาหกรรมปูนซีเมนต์ คำขอประทานบัตรที่ 1/2555, 4/2555 และหลักฐานการขอคืนสิทธิประทาน  
อุตสาหกรรมปูนซีเมนต์ คำขอประทานบัตรที่ 2/2553, 3/2553, 2/2555, 3/2555, 5/2555, 6/2555,  
7/2555 ดังต่อไปนี้ หมู่ที่ 7 ตำบลห้วยผาก อำเภอเวียงเหล็ก จังหวัดสระบุรี และหมู่ที่ 5, 10 ตำบลกับทาว อำเภอ  
น่าย่อย จังหวัดสระบุรี และพื้นที่บริเวณทางน้ำที่เกี่ยวข้องทั้งหมด

เพื่อเป็นหลักฐานจึงได้ลงลายมือชื่อไว้เป็นสำคัญ

ลงชื่อ..... (นายสมเทพ เทพพานิช)  
ผู้รับมอบอำนาจเลขที่ กม.มอ.304/2558  
ลงวันที่ 14 กันยายน 2558  
บริษัท ทีทีไอ โกลีน จำกัด (มหาชน)

บริษัท ทีพีโอ โพลีน จำกัด (มหาชน)  
TPI POLENE PUBLIC COMPANY LIMITED  
26/56 ถนนจันทน์ทิศใหม่ แขวงท่ามะนาว เขตสาทร กรุงเทพมหานคร 10120 โทร: 0-2213-1039, 0-2285-5090 โทรสาร: (662) 213-1038, 213-1038  
26/56 Chan Tat Mai Rd., Thungmahamek, Sathon, Bangkok 10120 THAILAND Tel: 0-2213-1039, 0-2285-5090 Fax: (662) 213-1035, 213-1038

ข้อตกลงการปฏิบัติตามหลักเกณฑ์การจัดตั้งกองทุนเพื่อระงับสุขภาพ  
และกองทุนพัฒนาหมู่บ้านรอบพื้นที่เหมืองแร่

เขียนที่ สำนักงานอุตสาหกรรมจังหวัดสระบุรี

วันที่ ๗ เดือน พฤศจิกายน พ.ศ. ๒๕๖๒

ข้าพเจ้า บริษัท ทีทีโอ โพลี เม้าท์ (มหาชน) ผู้ยื่นคำขอประทานบัตรที่ ๓๐๕๕๓ รวมแล้วมีโครงการที่จะเดินเครื่องกับประทานบัตรที่ ๓๐๕๕๓ และ ๓ - ๔๐๕๕๓ ซึ่งมีบริเวณอุตสาหกรรมอยู่ที่ตำบลในเขตอุตสาหกรรมบ้านโป่งใหม่ ตำบลบ้านทราย อำเภอภักดีชุมพล จังหวัดสระบุรี ขอแจ้งด้วยคำรับรองต่อเจ้าพนักงานอุตสาหกรรมพื้นฐานและการเมืองว่า สำนักงานอุตสาหกรรมจังหวัดสระบุรี เมื่อได้รับอนุญาตประทานบัตรแล้ว จะปฏิบัติตามหลักเกณฑ์การจัดตั้งโรงงาน เพาะจะรักษาความปลอดภัยของพนักงานปฏิบัติงานในที่ทำงาน และ

๑. กองทุนเพื่อสวัสดิภาพ กำหนดจากอัตราการผลิตแต่ละปีในอัตรา ๐.๕๐ บาท ต่อเมตริกตัน แต่ไม่น้อยกว่า ๒๐๐,๐๐๐ บาทต่อปี
๒. กองทุนพัฒนาหมู่บ้านรอบพื้นที่เหมืองแร่ กำหนดจากอัตราการผลิตแต่ละปีในอัตรา ๑ บาท ต่อเมตริกตัน แต่ไม่น้อยกว่า ๕๐๐,๐๐๐ บาทต่อปี
๓. การบริหารจัดการกองทุนให้สำนักงานโดยคณะกรรมการมวลชนสัมพันธ์ ทั้งนี้ ในการดำเนินการให้ปฏิบัติงานแนวทางที่กรมอุตสาหกรรมพื้นฐานและการเหมืองแร่กำหนด ตามที่

ข้าพเจ้าได้อ่านและเข้าใจข้อความโดยตลอดแล้ว จึงลงลายมือชื่อไว้เป็นหลักฐาน



ที่ฝ่ายอุตสาหกรรมพื้นฐาน  
เหมืองแร่/ผู้บันทึก

นายช่างรังวัดชำนาญงาน

บันทึกข้อตกลงการปฏิบัติตามมาตรการป้องกันและแก้ไขผลกระทบสิ่งแวดล้อมที่กำหนดเพิ่มเติม  
โดยกำหนดเป็นเงื่อนไขแนบท้ายประทานบัตร

ที่ กรมอุตสาหกรรมพื้นฐานและการเหมืองแร่  
วันที่ ๒๘ เดือน ตุลาคม พ.ศ. ๒๕๖๔

ตามที่ข้าพเจ้าบริษัท ทีทีโอ โพลีน จำกัด (มหาชน) ได้อินคำขอประทานบัตรที่ ๒-๓/๒๕๕๓ และที่ ๑-๘/๒๕๕๕ ซึ่งร่วมแผนผังโครงการท่าเหมืองเดียวกัน ขนดินแร่เพื่ออุตสาหกรรมชนิดหินปูน และหินดินดานเพื่ออุตสาหกรรมปูนซีเมนต์ ที่ตำบลมิตรภาพ อำเภอมวกเหล็ก และตำบลทับกวาง อำเภอมวกชัย จังหวัดสระบุรี นั้น

กรมอุตสาหกรรมพื้นฐานและการเหมืองแร่ ได้กำหนดมาตรการเพิ่มเติมตามความเห็น  
ของหน่วยงานที่เกี่ยวข้องตามมติคณะรัฐมนตรี เมื่อวันที่ ๒๑ กันยายน ๒๕๖๔ โดยกำหนดให้บริษัทฯ ต้องถือปฏิบัติ  
ตามข้อตกลงฯ โดยมีรายละเอียด ดังนี้

๑. มาตรการทางด้านการเงินและเบี้ยยาผู้ได้รับผลกระทบเพิ่มเติม

- ๑.๑ ให้หัวหน้าสำนักงานที่รับผิดชอบพื้นที่ที่ท่าเหมืองและเขื่อนอุบลรัตน์ได้รับผลกระทบ  
จากท่าเหมือง
- ๑.๒ ให้จัดเก็บงบวิศวกรรมวัดขีดขอบตลิ่งบริเวณ ท่าแกม ทวีปอินโขงอนุศุลกากรนอก  
๑.๓ ให้จัดตั้งกองทุนมีฐานะวิสาหกิจ และกองทุนพัฒนาหมู่บ้านรอบพื้นที่ท่าเหมือง
๒. ให้บริษัทติดตามากันดูแลการท่าเหมือง โดยให้บริษัทเช่าพื้นที่ท่าประปาจากบริษัทได้รับอนุญาต  
และจัดท่าเรือขนถ่ายสินค้าบริเวณพื้นที่ท่าประปาจากบริษัทได้รับอนุญาต ตามหลักเกณฑ์  
กรมอุตสาหกรรมพื้นฐานและการเหมืองแร่กำหนด โดยให้ตั้งระบบรางขนถ่ายสินค้า พร้อมขบวนรถเล็กพร้อมคน  
ให้บริการขนถ่ายสินค้าบริเวณท่าเหมืองและท่าประปา ส่วนบริเวณท่าขนถ่ายสินค้าบริเวณท่าประปา และสำนักงาน  
อุตสาหกรรมพื้นฐานและการเหมืองแร่ เขต ๖ เป็นระบบรางขนถ่ายสินค้าบริเวณท่าประปา และสำนักงาน  
๓. ให้บริษัท เป็นผู้รับผิดชอบค่าใช้จ่ายในการจัดหาขบวนรถเล็กมาดำเนินการขนถ่ายสินค้าบริเวณ  
ของบริษัทรถ ของคนท่าประปาเพื่อใช้ขนถ่ายสินค้าบริเวณท่าประปาและท่าเหมือง
๔. หากบริษัทไม่ประสงค์จะดำเนินการขบวนรถเล็กหรือยื่นข้อเรียกร้องจนเป็นเหตุให้เกิด  
ความเสียหายต่อทรัพยากรธรรมชาติสิ่งแวดล้อมอื่น ๆ การท่าเหมืองในที่นี้ที่ท่าประปาและท่าเหมือง (Buffer Zone)  
หรือท่าเรือขนถ่ายสินค้าประเภทประปา บริษัทรถ ยื่นข้อเรียกร้องขอประทานบัตรขุดท่าประปาและท่าเหมือง  
ท่าเรือหรือท่าขนถ่ายสินค้าประเภทประปา

[illegible]

(นายสุนทร คีขัยพันธ์) (นายสกล จุลาภา)  
พยาน พยาน



ประกาศกรมอุตสาหกรรมพื้นฐานและการเหมืองแร่  
เรื่อง แนวทางการบริหารจัดการกองทุนพัฒนาหมู่บ้านรอบพื้นที่เหมืองแร่  
พ.ศ. ๒๕๕๙

[illegible]

ข้อ ๑ ประกาศนี้เรียกว่า “ประกาศกรมอุตุนิยมวิทยา เรื่อง การบริหารจัดการกองหนุนปริมาณน้ำบนชายฝั่งพื้นที่ลุ่มแอ่งเจ้าพระยา พ.ศ. ๒๕๕๙”

ข้อ ๒ ประกาศนี้ให้ใช้บังคับตั้งแต่วันถัดจากวันประกาศในราชกิจจานุเบกษาไป

ข้อ ๓ ประกาศนี้แบ่งพหุภาคเป็นพื้นที่หรือเขตซึ่งประกาศฉบับนี้ใช้ประกาศฉบับนั้นเป็น

ข้อ ๔ ในประกาศนี้

คำว่า “กองหนุนปริมาณน้ำบนชายฝั่งพื้นที่ลุ่มแอ่งเจ้าพระยา” หมายถึง เงินที่ผู้ถือประมาทประมง

[illegible]

จัดประชุมสงฆ์ เพื่อเป็นค่าใช้จ่ายในการดำเนินงานกิจกรรมเกี่ยวกับการพัฒนาหมู่บ้าน  
รอบพื้นที่ประทานบัตร และพื้นที่ที่เกี่ยวข้องกับประทานบัตร





ประกาศกรมอุตสาหกรรมพื้นฐานและการเหมืองแร่  
เรื่อง แนวทางการบริหารจัดการกองทุนเฝ้าระวังสุขภาพสำหรับโครงการเหมืองแร่  
พ.ศ. ๒๕๕๙

- [illegible]

ข้อ ๑ ประกาศนี้เรียกว่า "ประกาศกรมการปกครอง เรื่อง ระเบียบการปฏิบัติงานของเจ้าหน้าที่บริหารการคลังภายในส่วนราชการ พ.ศ. ๒๕๕๕"

ข้อ ๓ ประกาศหรือแนวทางปฏิบัติของหน่วยงานของรัฐ

[illegible]

และกองทุนสุขภาพอนามัยของประชาชน เป็นต้น  
วัตถุประสงค์ เพื่อเป็นค่าใช้จ่ายสำหรับการดำเนินงานโครงการและ  
หรือการตรวจสอบสุขภาพของประชาชน รวมทั้งสนับสนุนกิจกรรมที่เกี่ยวข้องกับการดูแลสุขภาพของชุมชน

MM77 8-

1) กิจกรรม \_\_\_\_\_  
วันที่ \_\_\_\_\_ เดือน \_\_\_\_\_ พ.ศ. \_\_\_\_\_ สถานที่ \_\_\_\_\_  
ผู้เข้าร่วมโครงการ \_\_\_\_\_ คน ครอบคลุม จำนวน \_\_\_\_\_ หมู่บ้าน \_\_\_\_\_  
ได้แก่ \_\_\_\_\_  
\_\_\_\_\_

2) งบประมาณในการดำเนินงาน \_\_\_\_\_ บาท (รายละเอียดค่าใช้จ่าย ตามเอกสารแนบ 6)  
แผนการดำเนินงานในปีต่อไป (รายละเอียด ดังเอกสารแนบ 7)  
กิจกรรม \_\_\_\_\_  
งบประมาณ \_\_\_\_\_

(.....)

ผู้รายงาน

ข้อ ๕ ผู้ถือประทานบัตรหรือผู้รับช่วงการท่าเหมืองจะต้องจัดสร้างเงินงบประมาณตามจำนวน และช่วงเวลาที่กำหนดตามเงื่อนไขในมาตรการป้องกันและแก้ไขผลกระทบสิ่งแวดล้อมประกอบทางแผนอนุรักษ์ ทรัพยากร EIA GHIA หรือ IEE ของโครงการ และเขียนแบบท่าประปาธรรมชาติ โดยให้เปิดบัญชีรายการ ซึ่งผู้ ถืออุบลหรือบิดามารดาผู้ถืออุบลประทานบัตร และเขียนแบบในวงเล็บว่า “กองทุนสำหรับจัดสร้างท่า ประปาเพื่อเป็นแหล่งอนุรักษ์ในทางประปาและระบบทางชลประทานที่ดำเนินการโดยหน่วยงานของรัฐหรือทหาร”

ข้อ ๖ การนำเงินเข้ากองทุน

(๑) ให้ผู้ถือประทานบัตรหรือผู้รับช่วงการทำเหมืองแร่เงินเข้ากองทุนในเดือนแรก หลังจากได้รับอนุญาตประทานบัตรหรือต่ออายุประทานบัตรหรือตั้งแต่ได้รับเงินใดให้มีการจัดตั้งกองทุน ตามวงเงินที่กำหนดไว้ในระเบียบแบบแผนที่ประทานบัตรหรือผู้รับช่วงทำ เหมืองแร่เงิน

(๓.๑) แร่ชนิดหินอุตสาหกรรม จำนวน ๒๐๐,๐๐๐ บาท  
(๓.๒) แร่ชนิดอื่น ๆ

(๓.๒.๓) ประธานบัตรที่มีมูลค่าการผลิตไม่เกิน ๑๐ ล้านบาทต่อปี จำนวน ๑๐๐,๐๐๐ บาท

(๑.๒.๒) ประธานบัตรที่มีมูลค่าการผลิตเกินกว่า ๑๐ ล้านบาทคือปี จำนวน ๒๐๐,๐๐๐ บาท

(๒) ในช่วงปีต่อมาจนถึงสิ้นอายุประทานบัตร ให้ผู้ถือประทานบัตรหรือผู้รับช่วง  
การทำเหมืองนำเงินเข้ากองทุนกบิ ตามวงเงินที่กำหนดไว้ในเงื่อนไขแบบท้ายประทานบัตรหรือให้จ่ายเงินเข้า ดังนี้

(๒.๑) แร่ชนิดหินอุตสาหกรรมให้นำเงินเข้าจากสัดส่วน ๐.๕ บาทต่อแตรวัดตันของอัตราการผลิตในปีก่อนหน้า ขึ้นต่อจำนวน ๒๐๐,๐๐๐ บาทต่อปี

(๒.๒) แร่ชนิดอื่น ๆ

๑๐๐,๐๐๐ บาทต่อปี

๒๐๐,๐๐๐ บาทต่อปี

เข้ากองทุนอย่างค่อนเนื่องจนกว่าสิทธิและหน้าที่ครบถ้วนบัตรจะสิ้นสุดลง

การบริหารจัดการกองทุน และการจัดการเงินกองทุน

ข้อ ๗ ในช่วงปีแรกที่ได้รับอนุญาตประทานบัตรหรืออภัยประทานบัตรหรือตั้งแต่ได้รับ  
เงื่อนไขให้มีการจัดตั้งกองทุน ผู้ถือประทานบัตรหรือผู้รับช่วงการดำเนินงานจะต้องดำเนินการหรือจัดการ  
ที่กำหนดไว้ให้แล้วเสร็จก่อนปิดการทำเหมือง ดังนี้

(๓) จัดตั้งคณะกรรมการมวลชนสัมพันธ์ตามองค์ประกอบที่กำหนดไว้ในมาตรการป้องกันและแก้ไขผลกระทบสิ่งแวดล้อม โดยให้เพิ่มเจ้าหน้าที่สาธารณสุข พัฒนาการประจำท้องที่ ผัฒนาวัด

และ

မျက်နှာ ၈...



หมวด ๓  
การรายงานผลการดำเนินงาน

ข้อ ๙ ก่อนเปิดการทำเหมืองให้ผู้ถือประทานบัตรหรือผู้รับช่วงการทำเหมืองจัดทำรายงานผลการดำเนินงานตามข้อ ๘ ให้สำนักงานอุตสาหกรรมจังหวัด และสำนักงานอุตสาหกรรมพื้นฐานและการเหมืองแร่ในเขตพื้นที่รับผิดชอบ เพื่อพิจารณาให้แล้วเสร็จก่อนเปิดการทำเหมือง

ข้อ ๑๐ ระหว่างการทำเหมืองให้ผู้ถือประทานบัตรหรือผู้รับช่วงการทำเหมืองจัดทำรายงานผลการดำเนินงานตามแผนงานการสำรวจ รังสีภาพ การตรวจสอบสุขภาพประชาชนโดยรอบพื้นที่เหมืองแร่ หรือการสนับสนุนกิจกรรมด้านสาธารณสุข และสถานะทางการเงินของกองทุนสำนักงานอุตสาหกรรม ตลอดจนบัญชีค่าใช้จ่ายและแผนการใช้งบประมาณของกองทุน พร้อมภาพประกอบให้ชัดเจน โดยให้จำแนกเป็นรายปี ส่งให้สำนักงานอุตสาหกรรมจังหวัดที่ประทานบัตร สำนักงานอุตสาหกรรมพื้นฐานและการเหมืองแร่เขตที่ประทานบัตร กรมอุตสาหกรรมพื้นฐานและการเหมืองแร่ และสำนักงานสาธารณสุขจังหวัดที่ประทานบัตรทราบทุกปีตามแบบรายงานแผนและผลการดำเนินงานบริหารจัดการกองทุน สำหรับโครงการเหมืองแร่ ที่แนบท้ายประกาศนี้

ทั้งนี้ หากดำเนินการแล้วได้ตามแผนงานแล้วยังคงมีเงินงบประมาณเหลืออยู่ในกองทุน ให้ส่งมอบแก่หน่วยงานตามที่ระบุไว้ในเงื่อนไขมาตรการป้องกันและแก้ไขผลกระทบสิ่งแวดล้อมของโครงการ หรือให้เป็นไปตามระเบียบข้อบังคับกองทุน

ประกาศ ณ วันที่ ๓๐ กันยายน พ.ศ. ๒๕๕๔

(นายชาติ หงษ์ไพบูลย์)  
อธิบดีกรมอุตสาหกรรมพื้นฐานและการเหมืองแร่

รายงานแผนและผลการดำเนินงานบริหารจัดการกองทุน สำหรับโครงการเหมืองแร่

☐ ก่อนเปิดการทำเหมือง  
☐ ครั้งที่ .....

1. ข้อมูลประทานบัตร

ชื่อผู้ถือประทานบัตร ..... เลขที่ .....  
ชนิดแร่ .....  
ที่ตั้งประทานบัตร ตำบล ..... อำเภอ ..... จังหวัด .....  
อายุประทานบัตร ..... ปี เริ่มตั้งแต่วันที่ ..... ถึงวันที่ .....  
สถานภาพปัจจุบัน ☐ ขอเปิดการทำเหมือง ☐ เปิดการ ☐ หยุดการ ☐ ขอต่ออายุ  
สถานที่ติดต่อ .....  
โทรศัพท์ ..... โทรสาร ..... E-mail .....

2. เงื่อนไขการจัดตั้งกองทุน

☐ จัดตั้งกองทุนตามมาตรการป้องกันและแก้ไขผลกระทบสิ่งแวดล้อม  
☐ เงื่อนไขแบบข้อประทานบัตรเพิ่มเติม กรณี ..... เมื่อ .....  
กองทุน ..... วงเงิน ..... บาท  
เงื่อนไข ..... วงเงิน ..... บาท  
กองทุน ..... วงเงิน ..... บาท  
เงื่อนไข ..... วงเงิน ..... บาท  
กองทุน ..... วงเงิน ..... บาท  
เงื่อนไข ..... วงเงิน ..... บาท

3. ผลการดำเนินงาน

3.1 คณะกรรมการตรวจสอบบัญชี

☐ ดำเนินการจัดตั้งคณะกรรมการตรวจสอบบัญชี (มีรายชื่อ อ้างตามหน้าที่ ดังเอกสารแนบ 1)  
☐ จัดทำระเบียบว่าด้วยการบริหารจัดการกองทุน (ดังเอกสารแนบ 2)  
☐ ยังไม่ได้จัดตั้งคณะกรรมการตรวจสอบบัญชี

3.2 การประชุมคณะกรรมการตรวจสอบบัญชี

☐ ดำเนินการแล้ว ประชุมครั้งที่ ..... (ตามรายงานการประชุม ดังเอกสารแนบ 3)  
☐ ยังไม่ได้ดำเนินการ เหตุผล .....

3.3 การนำเงินเข้าบัญชีกองทุน

☐ ดำเนินการแล้ว (แสดงสำเนาบัญชีธนาคาร ดังเอกสารแนบ 4)

1) กองทุน .....  
ธนาคาร ..... สาขา .....  
อัตราการผลิตแร่ ..... เมตริกตัน จำนวนเงิน ..... บาท  
2) กองทุน .....  
ธนาคาร ..... สาขา ..... จำนวนเงิน ..... บาท  
อัตราการผลิตแร่ ..... เมตริกตัน จำนวนเงิน ..... บาท  
3) กองทุน .....  
ธนาคาร ..... สาขา ..... จำนวนเงิน ..... บาท  
อัตราการผลิตแร่ ..... เมตริกตัน จำนวนเงิน ..... บาท  
4) กองทุน .....  
ธนาคาร ..... สาขา ..... จำนวนเงิน ..... บาท  
อัตราการผลิตแร่ ..... เมตริกตัน จำนวนเงิน ..... บาท  
☐ ยังไม่ได้เปิดบัญชีนำเงินเข้าบัญชี เหตุผล .....

3.4 รายงานผลการดำเนินงานตามแผนงาน (รายละเอียด และภาพถ่ายกิจกรรมดังเอกสารแนบ 5)

1) กิจกรรม .....  
วันที่ ..... เดือน ..... พ.ศ. .... สถานที่ .....  
ผู้เข้าร่วมโครงการ ..... คน ครอบคลุม จำนวน ..... หมู่บ้าน  
ได้แก่ .....

2) งบประมาณในการดำเนินงาน ..... บาท (รายละเอียดค่าใช้จ่าย ตามเอกสารแนบ 6)

3.5 แผนการดำเนินงานในปีต่อไป (รายละเอียด ดังเอกสารแนบ 7)

กิจกรรม .....  
งบประมาณ .....

ผู้รายงาน

๑๐๖๕

๒๔ มกราคม ๒๕๖๒

เรื่อง การขอยกเลิกมาตรการด้านกองทุนฟื้นฟูสภาพพื้นที่ภายหลังการทำเหมืองแร่แล้ว  
เรียน อธิบดีกรมอุตสาหกรรมพื้นฐานและการเหมืองแร่

อ้างถึง หนังสือกรมอุตสาหกรรมพื้นฐานและการเหมืองแร่ ที่ อก ๐๔๐๖/๒๔ ลงวันที่ ๒ มกราคม ๒๕๖๒

ตามหนังสือที่อ้างถึง กรมอุตสาหกรรมพื้นฐานและการเหมืองแร่ ได้แจ้งมติคณะกรรมการครั้งที่ ๑/๒๕๖๑ เมื่อวันที่ ๒๑ ธันวาคม ๒๕๖๑ ให้ความเห็นชอบ ร่าง ประกาศคณะกรรมการว่า เรื่อง การวางหลักประกันการฟื้นฟูสภาพพื้นที่การทำเหมืองแร่และเยียวยาผู้ได้รับผลกระทบจากการทำเหมือง พ.ศ. ๒๕๖๒ ซึ่งประกาศดังกล่าวเกี่ยวข้องกับการฟื้นฟูสภาพพื้นที่การทำเหมืองแร่ตามแผนการฟื้นฟูพื้นที่ในมาตรการป้องกันและแก้ไขผลกระทบสิ่งแวดล้อมที่กำหนดไว้ในรายงานการประเมินผลกระทบสิ่งแวดล้อม กรมอุตสาหกรรมพื้นฐานและการเหมืองแร่ ซึ่งขอให้คณะกรรมการผู้ชำนาญการ โครงการเหมืองแร่พิจารณาเกี่ยวกับการกำหนดมาตรการด้านกองทุนฟื้นฟูสภาพพื้นที่ภายหลังการทำเหมืองแร่แล้ว ความละเอียดแจ้งแล้ว นั้น

สำนักงานนโยบายและแผนทรัพยากรธรรมชาติและสิ่งแวดล้อม ได้เสนอเรื่องดังกล่าวให้คณะกรรมการผู้ชำนาญการพิจารณารายงานการวิเคราะห์ผลกระทบสิ่งแวดล้อม โครงการเหมืองแร่พิจารณาในการประชุมครั้งที่ ๒/๒๕๖๒ เมื่อวันที่ ๑๕ มกราคม ๒๕๖๒ คณะกรรมการผู้ชำนาญการโครงการเหมืองแร่ มีมติ ดังนี้

๑. รับทราบมติคณะกรรมการครั้งที่ ๑/๒๕๖๑ เมื่อวันที่ ๒๑ ธันวาคม ๒๕๖๑ ให้ความเห็นชอบ ร่าง ประกาศคณะกรรมการว่า เรื่อง การวางหลักประกันการฟื้นฟูสภาพพื้นที่การทำเหมืองแร่และเยียวยาผู้ได้รับผลกระทบจากการทำเหมือง พ.ศ. ๒๕๖๒

๒. ให้ความเห็นชอบตามข้อเสนอของกรมอุตสาหกรรมพื้นฐานและการเหมืองแร่ ดังนี้

๒.๑ ให้ยกเลิกมาตรการการกำหนดให้ผู้ประกอบการจัดตั้งกองทุนฟื้นฟูสภาพพื้นที่

ภายหลังการทำเหมืองแล้วความเห็นชอบไว้ในรายงานการประเมินผลกระทบสิ่งแวดล้อม สำหรับโครงการเหมืองแร่ที่คณะกรรมการผู้ชำนาญการได้ให้ความเห็นชอบรายงานการประเมินผลกระทบสิ่งแวดล้อมแล้วแต่ยังไม่ได้รับอนุญาตประทานบัตร โดยให้กรมอุตสาหกรรมพื้นฐานและการเหมืองแร่กำหนดให้ผู้ประกอบการวางหลักประกันการฟื้นฟูสภาพพื้นที่การทำเหมืองตามที่ได้อนุมัติไว้ในพระราชบัญญัติ พ.ศ. ๒๕๖๐ แทน

๒.๒ ไม่ยกเลิก...



๒๒ ให้ยกเลิกมาตรการการกำหนดให้ผู้ประกอบการจัดตั้งกองทุนฟื้นฟูสภาพพื้นที่  
ภายหลังการทำเหมืองแร่แล้วไว้ในรายงานการประเมินผลกระทบสิ่งแวดล้อม เนื่องจากกรมอุตสาหกรรม  
พื้นฐานและการเหมืองแร่ต้องกำหนดให้ผู้ประกอบการวางหลักประกันพื้นที่ฟื้นฟูสภาพพื้นที่การทำเหมืองตามที่ได้  
บัญญัติไว้ในพระราชบัญญัติแร่ พ.ศ. ๒๕๖๐ อยู่แล้ว

จึงเรียนมาเพื่อโปรดพิจารณา

ขอแสดงความนับถือ

(นายสุโข อภิสิทธิ์)

รองอธิการบดี ปฏิบัติราชการแทน

เลขาธิการสำนักงานนโยบายและแผนทรัพยากรธรรมชาติและสิ่งแวดล้อม



(นายวิญญู ห้วยเมือง)

อธิบดีกรมอุตสาหกรรมพื้นฐานและการเหมืองแร่

๓๐ มิ.ย. ๒๕๖๒

กองวิเคราะห์ผลกระทบสิ่งแวดล้อม

โทรศัพท์ ๐ ๒๒๖๕ ๖๖๖๗

โทรสาร ๐ ๒๒๖๕ ๖๖๖๖



(นายสุโข อภิสิทธิ์)

ผู้อำนวยการกองบริหารและกฎหมาย

๓๑ มิ.ย. ๒๕๖๒



กมศ. ลำปาง กวค. (๒) ๗.๑.๕๒)



ประกาศคณะกรรมการ  
เรื่อง การวางหลักประกันพื้นที่ฟื้นฟูสภาพพื้นที่การทำเหมือง  
และเยียวยาผู้ได้รับผลกระทบจากการทำเหมือง  
พ.ศ. ๒๕๖๒

โดยที่เป็นการสมควรกำหนดการวางหลักประกันพื้นที่ฟื้นฟูสภาพพื้นที่การทำเหมือง  
และเยียวยาผู้ได้รับผลกระทบจากการทำเหมือง

อาศัยอำนาจตามความในมาตรา ๒๔ (๗) และมาตรา ๖๔ (๔) แห่งพระราชบัญญัติแร่  
พ.ศ. ๒๕๖๐ คณะกรรมการจึงออกประกาศไว้ ดังต่อไปนี้

ข้อ ๑ ประกาศนี้เรียกว่า "ประกาศคณะกรรมการ เรื่อง การวางหลักประกันพื้นที่  
ฟื้นฟูสภาพพื้นที่การทำเหมืองและเยียวยาผู้ได้รับผลกระทบจากการทำเหมือง พ.ศ. ๒๕๖๒"

ข้อ ๒ ประกาศนี้ให้ใช้บังคับตั้งแต่วันถัดจากวันประกาศเป็นต้นไป

ข้อ ๓ ในประกาศนี้

"หลักประกัน" หมายความว่า พันธบัตรรัฐบาล หรือหนังสือค้ำประกันโดยธนาคารหรือ

สถาบันการเงินที่จัดตั้งขึ้นเพื่อการฟื้นฟูสภาพพื้นที่การทำเหมืองและเยียวยาผู้ได้รับผลกระทบจากการทำเหมือง

"การฟื้นฟูสภาพพื้นที่การทำเหมือง" หมายความว่า การฟื้นฟูพื้นที่ทำเหมืองแร่

ให้อยู่ในสภาพที่สามารถใช้ประโยชน์ได้ โดยสอดคล้องกับกิจกรรมตามแผนผังโครงการทำเหมือง และแผนการ

ฟื้นฟูสภาพพื้นที่ การพัฒนา และการใช้ประโยชน์ในพื้นที่ระหว่างมีการทำเหมืองและหลังจากปิดเหมือง

"การเยียวยาผู้ได้รับผลกระทบจากการทำเหมือง" หมายความว่า การศึกษา การบำบัด

หรือการบรรเทาทุกข์ โดยการใช้ความช่วยเหลือผู้ได้รับผลกระทบจากการทำเหมือง

"โครงการ" หมายความว่า ประทานบัตร หรือกลุ่มประทานบัตรที่อยู่ในโครงการเดียวกัน

ตั้งแต่ขอรับอนุญาตประทานบัตร

หมวด ๑

การวางหลักประกัน

ข้อ ๔ ผู้ถือประทานบัตรทำเหมืองแร่ทุกประเภทต้องวางหลักประกันพื้นที่ฟื้นฟูสภาพพื้นที่การทำเหมือง  
และเยียวยาผู้ได้รับผลกระทบจากการทำเหมือง ดังนี้

(๑) การทำเหมืองประเภทที่ ๑ ให้วางเงินหลักประกัน ดังนี้

(๑.๑) วงเงินหลักประกันสำหรับการฟื้นฟูสภาพพื้นที่การทำเหมืองตลอดอายุ

โครงการตามแผนการฟื้นฟูสภาพพื้นที่การทำเหมืองในมาตรการป้องกันและแก้ไขผลกระทบสิ่งแวดล้อม

ของแต่ละโครงการที่ได้รับความเห็นชอบจากกรมอุตสาหกรรมพื้นฐานและการเหมืองแร่

(๑.๒) วงเงิน ...

บันทึกข้อตกลงการวางหลักประกันพื้นที่ฟื้นฟูสภาพพื้นที่การทำเหมือง  
และเยียวยาผู้ได้รับผลกระทบจากการทำเหมือง  
ฉบับที่ข้อตกลงการจัดทำประกันภัยความรับผิดชอบชีวิต ร่างกาย หรือทรัพย์สินของบุคคลภายนอก  
สำหรับการทำเหมืองประเภทที่ ๒ และประเภทที่ ๓

ทำที่สำนักงานอุตสาหกรรมจังหวัดสระบุรี ก.พร.

วันที่ ๒๖ มิ.ย. ๒๕๖๒

ตามที่ข้าพเจ้า บริษัท ทีพีโอ โพลีน จำกัด (มหาชน) สัญชาติไทย อายุ - ปี ที่อยู่/สำนักงานเลขที่  
๒๖/๕๖ หมู่ที่ - อาคารทีพีโอทาวเวอร์ ถนนจันทน์ติดใหม่ ซอย - แขวงทุ่งมหาเมฆ เขตสาทร จังหวัด  
กรุงเทพมหานคร รหัสไปรษณีย์ ๑๐๑๒๐ โทรศัพท์ ๐๒-๒๑๑๓๐๐๙ โทรสาร ๐๒-๒๑๑๓๐๐๙๕ ไปรษณีย์  
อิเล็กทรอนิกส์ (e-mail) [wtmstesters@tpipolene.co.th](mailto:wtmstesters@tpipolene.co.th) ซึ่งเป็นผู้ยื่นคำขอประทานบัตรทำเหมืองแร่ชนิดแร่  
หินอุตสาหกรรมชนิดหินปูนเพื่ออุตสาหกรรมปูนซีเมนต์ ซึ่งเป็นการทำเหมืองประเภทที่ ๓ ในท้องที่ หมู่ ๕  
ตำบลทับกวาง อำเภอแก่งคอย จังหวัดสระบุรี ตามคำขอที่ ๗/๒๕๕๓ ลงวันที่ ๑๒ เดือนมกราคม พ.ศ.  
๒๕๕๓

ข้าพเจ้าขอให้คำรับรองไว้แก่กรมอุตสาหกรรมพื้นฐานและการเหมืองแร่ เป็นหลักฐานว่า  
เมื่อข้าพเจ้าได้รับอนุญาตประทานบัตร ตามคำขอดังกล่าวแล้ว ก่อนเปิดการทำเหมืองข้าพเจ้าจะดำเนินการ  
ดังนี้

๑. วางหลักประกันการฟื้นฟูสภาพพื้นที่การทำเหมืองและเยียวยาผู้ได้รับผลกระทบจากการทำ  
เหมือง โดยวงเงินให้เป็นไปตามหลักเกณฑ์ที่คณะกรรมการประกาศกำหนด

๒. จัดทำประกันภัยความรับผิดชอบชีวิต ร่างกาย หรือทรัพย์สินของบุคคลภายนอก สำหรับการ  
ทำเหมืองประเภทที่ ๑... โดยวงเงินให้เป็นไปตามหลักเกณฑ์ที่คณะกรรมการประกาศกำหนด

๓. หากข้าพเจ้าไม่ปฏิบัติตามข้อตกลงข้อหนึ่งข้อใดหรือข้อใดข้อหนึ่งในหนังสือฉบับนี้ให้ถือว่าข้าพเจ้า  
ปฏิบัติผิดเงื่อนไขในการออกประทานบัตร ข้าพเจ้ายินยอมให้เพิกถอนประทานบัตรซึ่งออกให้ข้าพเจ้า

ตามคำขอประทานบัตรที่ ๗/๒๕๕๓... โดยข้าพเจ้าจะไม่โต้แย้งคัดค้านหรือเรียกร้องค่าชดเชยหรือค่าเสียหาย  
ใดๆ ทั้งสิ้น

ข้าพเจ้าได้อ่านและเข้าใจความในหนังสือฉบับนี้โดยชัดแจ้งตลอดทุกข้อความ จึงได้ลงลายมือชื่อ  
ต่อหน้าพยานไว้เป็นสำคัญ

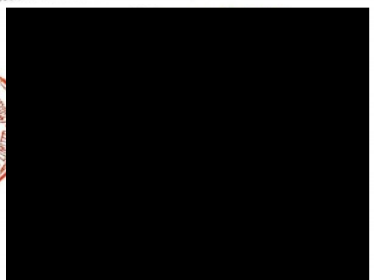

(๑.๒) วงเงินหลักประกันสำหรับการเยียวยาผู้ได้รับผลกระทบจากการทำเหมือง  
ของแต่ละโครงการจำนวนหนึ่งแสนบาท

การวางหลักประกันตาม (๑.๑) และ (๑.๒) ให้วางหลักประกันเป็นงวด (รายปี)  
โดยงวดแรกต้องวางร้อยละสามสิบของวงเงินหลักประกันทั้งหมด ก่อนได้รับอนุญาตให้เปิดการทำเหมือง และ  
งวดต่อไปให้วางงวดละเท่า ๆ กัน ไม่เกินสองงวด

(๒) การทำเหมืองประเภทที่ ๒ ที่มีชนิดเดียวกับการทำเหมืองประเภทที่ ๑  
แต่มีเนื้อที่เกินหนึ่งร้อยไร่ให้วางหลักประกันตาม (๑)

(๓) การทำเหมืองประเภทที่ ๒ ยกเว้น (๒) ให้วางวงเงินหลักประกัน ดังนี้

(๓.๑) วงเงินหลักประกันสำหรับการฟื้นฟูสภาพพื้นที่การทำเหมืองตลอดอายุ  
โครงการตามแผนการฟื้นฟูสภาพพื้นที่การทำเหมืองในมาตรการป้องกันและแก้ไขผลกระทบสิ่งแวดล้อมที่กำหนด  
ไว้ในรายงานการประเมินผลกระทบสิ่งแวดล้อมของแต่ละโครงการที่ได้รับความเห็นชอบจากคณะกรรมการ

ผู้ชำนาญการพิจารณาจากโครงการประเมินผลกระทบสิ่งแวดล้อม

(๓.๒) วงเงินหลักประกันสำหรับการเยียวยาผู้ได้รับผลกระทบจากการทำเหมือง  
ของแต่ละโครงการจำนวนห้าแสนบาท ยกเว้น โครงการเหมืองแร่หินประเภทหินทราย ให้วางวงเงิน  
หลักประกันสำหรับการเยียวยาผู้ได้รับผลกระทบจากการทำเหมืองจำนวนหนึ่งแสนบาท

การวางหลักประกันตาม (๓.๑) และ (๓.๒) ให้วางหลักประกันเป็นงวด (รายปี)  
โดยงวดแรกต้องวางร้อยละสามสิบของวงเงินหลักประกันทั้งหมด ก่อนได้รับอนุญาตให้เปิดการทำเหมือง  
และงวดต่อไปให้วางงวดละเท่า ๆ กัน ไม่เกินเจ็ดงวด

(๔) การทำเหมืองประเภทที่ ๓ ยกเว้น การทำเหมืองใต้ดิน ตามหมวด ๖ แห่ง  
พระราชบัญญัติแร่ พ.ศ. ๒๕๖๐ และการทำเหมืองแร่ทองคำ ให้วางวงเงินหลักประกัน ดังนี้

(๔.๑) วงเงินหลักประกันสำหรับการฟื้นฟูสภาพพื้นที่การทำเหมืองตลอดอายุโครงการ  
ตามแผนการฟื้นฟูสภาพพื้นที่การทำเหมืองในมาตรการป้องกันและแก้ไขผลกระทบสิ่งแวดล้อมที่กำหนดไว้ใน  
รายงานการประเมินผลกระทบสิ่งแวดล้อมของแต่ละโครงการที่ได้รับความเห็นชอบจากคณะกรรมการผู้ชำนาญการ

พิจารณาจากโครงการประเมินผลกระทบสิ่งแวดล้อม

(๔.๒) วงเงินหลักประกันสำหรับการเยียวยาผู้ได้รับผลกระทบจากการทำเหมือง  
ของแต่ละโครงการจำนวนหนึ่งแสนบาท

การวางหลักประกันตาม (๔.๑) และ (๔.๒) ให้วางหลักประกันเป็นงวด (รายปี)  
โดยงวดแรกต้องวางร้อยละสามสิบของวงเงินหลักประกันทั้งหมดก่อนได้รับอนุญาตให้เปิดการทำเหมือง  
และงวดต่อไปให้วางงวดละเท่า ๆ กัน ไม่เกินเจ็ดงวด

(๕) การทำเหมืองใต้ดิน ตามหมวด ๖ แห่งพระราชบัญญัติแร่ พ.ศ. ๒๕๖๐ และการ  
ทำเหมืองแร่ทองคำ ให้วางวงเงินหลักประกัน ดังนี้

(๕.๑) วงเงินการฟื้นฟูสภาพพื้นที่การทำเหมืองตลอดอายุโครงการตามแผนการฟื้นฟู  
สภาพพื้นที่การทำเหมืองในมาตรการป้องกันและแก้ไขผลกระทบสิ่งแวดล้อมที่กำหนดไว้ในรายงาน  
การประเมินผลกระทบสิ่งแวดล้อมของแต่ละโครงการที่ได้รับความเห็นชอบจากคณะกรรมการผู้ชำนาญการ

พิจารณาจากโครงการประเมินผลกระทบสิ่งแวดล้อม

(๕.๒) วงเงิน ...

จากการทำงานเมือง  
(รายปี)  
และ

(๕.๒) วงเงินการใช้จ่ายที่ได้รับผลกระทบจากการทำเหมืองของแต่ละโครงการ

จำนวนล้านบาท

การวางหลักประกันตาม (๕.๑) และ (๕.๒) ให้วางหลักประกันเป็นงวด (รายปี)

โดยงวดแรกต้องวางร้อยละสามสิบของวงเงินหลักประกันทั้งหมดก่อนได้รับอนุญาตให้เปิดการทำเหมือง

และงวดต่อไปให้วางงวดละเท่า ๆ กัน ไม่เกินสิบงวด

ข้อ ๕ กรณีโครงการเหมืองแร่ที่กรมอุตสาหกรรมพื้นฐานและการเหมืองแร่เห็นว่าต้องมีการพิจารณาเรื่องการเงินที่ผู้สภาพพื้นที่เหมืองแร่และการใช้จ่ายที่ได้รับผลกระทบจากการทำเหมืองเป็นกรณีพิเศษ สามารถเสนอคณะกรรมการว่าด้วยการเงินหลักประกันเป็นรายกรณีได้

ข้อ ๖ ให้ผู้ถือประทานบัตรวางหลักประกันตามข้อ ๔ ต่อเจ้าพนักงานอุตสาหกรรมแร่

ประจำท้องที่ที่ตั้งของประทานบัตร ดังนี้

(๑) หลักประกันงวดแรกให้วางก่อนได้รับอนุญาตให้เปิดการทำเหมือง

(๒) หลักประกันงวดที่เหลือให้วางภายในสามสิบวัน ก่อนครบรอบปี ตาม (๑) จนครบ

วงเงินหลักประกัน

หมวด ๒

วิธีการวางหลักประกัน การเบิกจ่าย และการคืนหลักประกัน

ข้อ ๗ ผู้ถือประทานบัตรสามารถเลือกวิธีการวางหลักประกัน โดยที่นับอัตราหรือมูลค่า

ค่าประกันโดยธนาคารหรือสถาบันการเงินอย่างใดอย่างหนึ่ง หรือหลายวิธีรวมกันได้

ข้อ ๘ กรณีที่พนักงานเจ้าหน้าที่ได้ตรวจสอบการทำเหมืองแล้ว เห็นว่าสภาพสิ่งแวดล้อม

เปลี่ยนแปลงไปอย่างมีนัยสำคัญ ส่งผลต่อค่าใช้จ่ายในการฟื้นฟูพื้นที่ ผู้ถือประทานบัตรมีอำนาจกำหนดให้มีการปรับปรุงการวางหลักประกันให้สอดคล้องกับแผนการฟื้นฟูพื้นที่การทำเหมืองที่มีการปรับปรุงใหม่ได้

ข้อ ๙ กรณีที่ผู้ถือประทานบัตรไม่ดำเนินการฟื้นฟูพื้นที่การทำเหมือง หรือฟื้นฟูพื้นที่

ไม่ครบถ้วน หรือไม่ปฏิบัติตามที่ได้รับผลกระทบจากการทำเหมือง ผู้ถือประทานบัตร

นำหลักประกันมาใช้เป็นค่าใช้จ่ายในการดำเนินการแทนผู้ถือประทานบัตร และแจ้งให้ผู้ถือประทานบัตร

นำหลักประกันมาใช้ในการดำเนินงานตามแผนการฟื้นฟูพื้นที่การทำเหมือง

ข้อ ๑๐ กรณีที่ผู้ถือประทานบัตรได้ดำเนินการฟื้นฟูพื้นที่การทำเหมืองแล้ว

ผู้ถือประทานบัตรอาจยื่นแผนการฟื้นฟูพื้นที่การทำเหมืองให้กรมอุตสาหกรรมพื้นฐานและการเหมืองแร่

ทบทวนการวางหลักประกันให้สอดคล้องกับแผนการฟื้นฟูพื้นที่การทำเหมืองที่มีการปรับปรุงใหม่ได้

ข้อ ๑๑ กรณีที่หลักประกันไม่เพียงพอสำหรับการฟื้นฟูพื้นที่การทำเหมืองและเยียวยา

ผู้ได้รับผลกระทบจากการทำเหมือง ผู้ถือประทานบัตรต้องรับผิดชอบค่าใช้จ่ายส่วนที่ขาด

ข้อ ๑๒ เมื่อเสร็จสิ้นโครงการทำเหมืองแล้ว และผู้ถือประทานบัตรได้ดำเนินการฟื้นฟูพื้นที่

พื้นที่การทำเหมืองตามแผนการฟื้นฟูพื้นที่ที่ทำเหมือง หรือเยียวยาผู้ได้รับผลกระทบจากการทำเหมืองแล้ว

รวมทั้งไม่มีกรณีที่ต้องมีภาระสิ่งแวดล้อมและสุขภาพของประชาชน และได้ได้รับความเห็นชอบ

จากผู้ออกประทานบัตร ให้คืนหลักประกันแก่ผู้ถือประทานบัตร

กรณีโครงการ ...



ประกาศคณะกรรมการแร่

เรื่อง การกำหนดวงเงินและการจัดทำประกันภัยความรับผิดชอบชีวิต ร่างกาย หรือยีนของบุคคลภายนอก

สำหรับการทำเหมืองประเภทที่ ๒ และประเภทที่ ๓

พ.ศ. ๒๕๖๒

โดยที่เป็นการสมควรกำหนดวงเงินและการจัดทำประกันภัยความรับผิดชอบชีวิต ร่างกาย หรือยีน

ของบุคคลภายนอก สำหรับเหมืองประเภทที่ ๒ และประเภทที่ ๓

อาศัยอำนาจตามความในมาตรา ๒๔ (๗) และมาตรา ๒๔ (๘) แห่งพระราชบัญญัติแร่

พ.ศ. ๒๕๖๐ คณะกรรมการแร่จึงออกประกาศไว้ ดังต่อไปนี้

ข้อ ๑ ประกาศนี้เรียกว่า "ประกาศคณะกรรมการแร่ เรื่อง การกำหนดวงเงินและการจัดทำ

ประกันภัยความรับผิดชอบชีวิต ร่างกาย หรือยีนของบุคคลภายนอก สำหรับการทำเหมืองประเภทที่ ๒ และ

ประเภทที่ ๓ พ.ศ. ๒๕๖๒"

ข้อ ๒ ประกาศนี้ให้ใช้บังคับตั้งแต่วันถัดจากวันประกาศเป็นต้นไป

หมวด ๑

วงเงินและการจัดทำประกันภัย

ข้อ ๓ ผู้ถือประทานบัตรจะต้องจัดทำประกันภัยความรับผิดชอบชีวิต ร่างกาย หรือยีน

ของบุคคลภายนอกกับบุคคลที่ได้ใบอนุญาตประกอบธุรกิจประกันภัยความรับผิดชอบชีวิต ร่างกาย หรือยีน

จำนวนเงินตามวงเงินที่กำหนดไว้ ดังต่อไปนี้

ข้อ ๔ ผู้ถือประทานบัตรต้องดำเนินการต่ออายุประกันภัยก่อนวันที่ประกันภัยเดิมจะสิ้นสุด

กรณีโครงการเหมืองแร่ที่มีเงื่อนไขแบบท้ายประทานบัตรว่าต้องมีการประเมินผลกระทบ

สิ่งแวดล้อมและสุขภาพของประชาชนหลังปิดการทำเหมือง ก่อนคืนหลักประกันตามวรรคหนึ่ง ให้ผู้ออก

ประทานบัตรกับวงเงินหลักประกันในส่วนของการชำระผลกระทบสิ่งแวดล้อมและสุขภาพของประชาชน

ไว้ก่อน จนกว่าผู้ถือประทานบัตรจะดำเนินการครบถ้วนตามที่กำหนดไว้ในเงื่อนไขแบบท้ายประทานบัตร

ประกาศ ณ วันที่ ๑๕ มกราคม พ.ศ. ๒๕๖๒



(นายอภิรักษ์ โกษะโยธิน)

รองปลัดกระทรวงอุตสาหกรรม

หัวหน้ากลุ่มภารกิจด้านกำกับตรวจสอบกระบวนการผลิต

ประธานคณะกรรมการแร่

รัฐมนตรี  
กระทรวง  
อุตสาหกรรม

๒๐

(๑) การทำเหมืองประเภทที่ ๓ ประเภทเหมืองแร่ได้ดินตามหมวด ๒ แห่งพระราชบัญญัติแร่

พ.ศ. ๒๕๖๐ ให้จัดทำประกันภัยความรับผิดชอบชีวิต ร่างกาย หรือยีนของบุคคลภายนอก โดยมีวงเงินประกัน

ไม่น้อยกว่าสามล้านบาท ทั้งนี้ให้คณะกรรมการกำหนดวงเงินที่เหมาะสมโดยพิจารณาจากขนาดพื้นที่

โครงการ และผลกระทบที่เกิดจากโครงการเป็นรายโครงการ

(๔) การทำเหมืองประเภทที่ ๓ ชนิดแร่ทองคำ ให้จัดทำประกันภัยความรับผิดชอบชีวิต

ร่างกาย หรือยีนของบุคคลภายนอก ในวงเงินประกันไม่น้อยกว่าห้าล้านบาท

(๕) การทำเหมืองประเภทที่ ๓ ที่นอกเหนือจาก (๑) (๒) และ (๔) ให้จัดทำประกันภัย

ความรับผิดชอบชีวิต ร่างกาย หรือยีนของบุคคลภายนอก ในวงเงินประกันไม่น้อยกว่าห้าล้านบาท

การกำหนดวงเงินจะต้องระบุให้ผู้ได้รับความเสียหาย เป็นผู้ได้รับค่าสินไหมทดแทนตามที่ตน

ควรจะได้รับจากผู้รับประกันภัยโดยตรง โดยผู้ถือประทานบัตรหรือผู้รับประกันภัยต้องแจ้งให้กรมอุตสาหกรรมพื้นฐาน

และการเหมืองแร่ทราบทุกครั้งที่มีการจ่ายค่าสินไหมทดแทนแก่ผู้ได้รับความเสียหาย และยื่นหลักฐานการทำประกันภัย

ให้กรมอุตสาหกรรมพื้นฐานและการเหมืองแร่ก่อนได้รับอนุญาตให้เปิดการทำเหมือง

ในกรณีที่ค่าสินไหมทดแทนจากการประกันภัยไม่เพียงพอ ให้ผู้ถือประทานบัตรรับผิดชอบ

ค่าใช้จ่ายส่วนที่ขาด

หมวด ๒

การต่ออายุประกันภัย

ข้อ ๔ ผู้ถือประทานบัตรต้องดำเนินการต่ออายุประกันภัยก่อนวันที่ประกันภัยเดิมจะสิ้นสุด

และเมื่อได้ต่ออายุประกันภัยแล้วให้ยื่นหลักฐานการต่ออายุประกันภัยกับผู้อนุญาตให้กรมอุตสาหกรรมพื้นฐาน

และการเหมืองแร่ทราบภายในระยะเวลาสิบวันหลังจากประกันภัยเดิมสิ้นสุด

ประกาศ ณ วันที่ ๑๕ มกราคม พ.ศ. ๒๕๖๒



(นายอภิรักษ์ โกษะโยธิน)

รองปลัดกระทรวงอุตสาหกรรม

หัวหน้ากลุ่มภารกิจด้านกำกับตรวจสอบกระบวนการผลิต

ประธานคณะกรรมการแร่

(๓) การทำเหมือง ...





## แผนผังโครงการทำเหมือง

ตามรายละเอียดแผนผังโครงการทำเหมืองแร่  
หินอุตสาหกรรมชนิดหินปูนเพื่ออุตสาหกรรมปูนซีเมนต์  
โดยวิธีเหมืองเปิด  
สำหรับคำขอประทานบัตรที่ ๗/๒๕๕๕  
หมายเลขหลักหมายเขตเหมืองแร่ที่ ๒๗๖๐๒  
ของ บริษัท ทีพีโอ โพลีน จำกัด (มหาชน)  
ที่ตำบลทับกวาง อำเภอแก่งคอย จังหวัดสระบุรี  
ซึ่งร่วมแผนผังโครงการทำเหมืองแร่เดียวกันกับคำขอประทานบัตรที่ ๒-๗/๒๕๕๓ ที่ ๑-๖/๒๕๕๕ และที่ ๘/๒๕๕๕  
ฉบับลงวันที่ ๖ มีนาคม ๒๕๖๑ ที่ผ่านการตรวจสอบ  
โดยสำนักงานอุตสาหกรรมพื้นฐานและการเหมืองแร่ เขต ๖  
ตามสำเนาหนังสือ ที่ อก ๐๕๑๖/๒๐๑๓ ลงวันที่ ๖ มีนาคม ๒๕๖๑  
แนบท้ายประทานบัตรฉบับนี้

สแกนด้วย CamScanner

ลำดับที่ ๕

## มาตรการป้องกันและแก้ไขผลกระทบสิ่งแวดล้อม

ตามรายงานการประเมินผลกระทบสิ่งแวดล้อมโครงการทำเหมืองแร่  
หินอุตสาหกรรมชนิดหินปูนเพื่ออุตสาหกรรมปูนซีเมนต์  
โดยวิธีเหมืองเปิด  
สำหรับคำขอประทานบัตรที่ ๗/๒๕๕๕  
หมายเลขหลักหมายเขตเหมืองแร่ที่ ๒๗๖๐๒  
ของ บริษัท ทีพีโอ โพลีน จำกัด (มหาชน)  
ที่ตำบลทับกวาง อำเภอแก่งคอย จังหวัดสระบุรี  
ซึ่งร่วมแผนผังโครงการทำเหมืองแร่เดียวกันกับคำขอประทานบัตรที่ ๒-๗/๒๕๕๓ ที่ ๑-๖/๒๕๕๕ และที่ ๘/๒๕๕๕  
และมาตรการป้องกันและแก้ไขผลกระทบสิ่งแวดล้อมที่กำหนด  
โดยสำนักงานนโยบายและแผนทรัพยากรธรรมชาติและสิ่งแวดล้อม  
ตามหนังสือ ที่ ทส ๑๐๐๙.๒/๕๕๕๘ ลงวันที่ ๘ พฤษภาคม ๒๕๖๐  
พร้อมทั้งให้ปฏิบัติตามคณะกรรมการสิ่งแวดล้อมแห่งชาติ ครั้งที่ ๗/๒๕๖๐ เมื่อวันที่ ๖ กันยายน ๒๕๖๐  
ตามหนังสือ ที่ ทส (กปรอ) ๑๐๐๕/ว ๑๒๕๕๑ ลงวันที่ ๒๙ กันยายน ๒๕๖๐  
และตามบันทึกข้อตกลงการปฏิบัติตามหลักเกณฑ์การจัดตั้ง  
กองทุนเฝ้าระวังสุขภาพและกองทุนพัฒนาหมู่บ้านรอบพื้นที่เหมืองแร่  
ฉบับลงวันที่ ๗ พฤศจิกายน ๒๕๖๐  
และบันทึกข้อตกลงการปฏิบัติตามมาตรการป้องกันและแก้ไขผลกระทบสิ่งแวดล้อม  
ที่กำหนดเพิ่มเติม ลงวันที่ ๒๗ ตุลาคม ๒๕๖๔  
แนบท้ายประทานบัตรฉบับนี้

สแกนด้วย CamScanner

## บันทึกข้อตกลงการจ่ายผลประโยชน์พิเศษแก่รัฐ

ตามบันทึกข้อตกลงเลขที่..... ลงวันที่.....  
ผู้ถือประทานบัตรได้ตกลงจ่ายผลประโยชน์พิเศษแก่รัฐ เป็นเงินทั้งสิ้น.....  
โดยชำระ..... บาท  
○ งวดเดียว เป็นเงิน..... บาท  
○ ผ่อนชำระ..... งวด ๆ ละ..... บาท

หมายเหตุ..... ตามบันทึกข้อตกลงการจ่ายผลประโยชน์พิเศษแก่รัฐ กรณีการขอประทานบัตร  
เลขที่ สบ ๒๗๖๐๒/๑ ลงวันที่ ๒๖ มีนาคม ๒๕๖๑

## บันทึกข้อตกลงการจ่ายผลประโยชน์พิเศษแก่รัฐ (เพิ่มเติม)

ตามบันทึกข้อตกลงเลขที่..... ลงวันที่.....  
ผู้ถือประทานบัตรได้ตกลงจ่ายผลประโยชน์พิเศษแก่รัฐ เป็นเงินทั้งสิ้น.....  
โดยชำระ..... บาท  
○ งวดเดียว เป็นเงิน..... บาท  
○ ผ่อนชำระ..... งวด ๆ ละ..... บาท

หมายเหตุ.....

สแกนด้วย CamScanner

ลำดับที่ ๗

## บันทึกการต่ออายุประทานบัตร

ครั้งที่	การต่ออายุประทานบัตร				(ลงชื่อผู้ถือประทานบัตร) อนุญาต
	ต่อให้อีก (ปี)	ตั้งแต่วันที่/เดือน/ปี	ถึงวันที่/เดือน/ปี	รวม (ปี)	

สแกนด้วย CamScanner



**บันทึกการโอนประทานบัตร**

การโอนประทานบัตร				
ครั้งที่	ผู้โอน	ผู้รับโอน	ตั้งแต่วันที่	ไปจนถึงวันที่

ด้วย  
ฉันได้มอบหมาย  
ให้ผู้รับโอนบัตร  
แทนที่  
ซึ่งเป็นผู้มี  
สิทธิ์

สแกนด้วย CamScanner

**บันทึกการเปลี่ยนสถานะหรือเปลี่ยนชื่อ**

ผู้ถือประทานบัตรเปลี่ยนสถานะหรือเปลี่ยนชื่อ			
ครั้งที่	จากสถานะหรือชื่อเดิม	เป็นสถานะหรือชื่อใหม่	เมื่อวัน/เดือน/ปี

ด้วย  
ฉันได้มอบหมาย  
ให้ผู้รับโอนบัตร  
แทนที่  
ซึ่งเป็นผู้มี  
สิทธิ์

สแกนด้วย CamScanner

หน้า ๑๑

**บันทึกการเปลี่ยนแปลง**

กรณีขอเพิ่มเติมชนิดของแร่ที่จะทำเหมือง วิธีการทำเหมือง  
แผนผังโครงการทำเหมือง เงื่อนไขเพิ่มเติม และประเภทของการทำเหมือง

ครั้งที่	สาระสำคัญของการเปลี่ยนแปลง	สาระสำคัญของ เงื่อนไขเพิ่มเติม หรือ ข้อกำหนดสำหรับการทำ เหมืองประเภท...	(ลงชื่อผู้ถือประทานบัตร) อนุญาต
๑	อนุญาตให้เพิ่มเติมชนิดแร่ที่จะทำเหมืองสำหรับ ประเภทบัตรแปลงนี้ ขึ้นอีก.....ชนิด คือชนิดแร่..... ตั้งแต่วันที่.....เดือน.....พ.ศ..... เป็นต้นไป.....		
	อนุญาตให้เปลี่ยนแปลงวิธีการทำเหมืองจาก วิธี..... เป็นวิธี..... ตั้งแต่วันที่.....เดือน.....พ.ศ..... เป็นต้นไป.....		
	อนุญาตให้เปลี่ยนแปลงแผนผังโครงการ ทำเหมืองตามแผนผังโครงการทำเหมืองที่ แนบท้ายประทานบัตรนี้ ที่ได้แก้ไขเพิ่มเติม และแสดงไว้ในลำดับที่ ๔ ตั้งแต่วันที่..... เดือน.....พ.ศ.....เป็นต้นไป.....		
๒			

สแกนด้วย CamScanner

**แผนที่แสดงการเปลี่ยนแปลงเขตการคืนพื้นที่บางส่วน  
ของประทานบัตรที่.....**

คำขอคืนพื้นที่บางส่วนที่.....

ระหว่าง.....

☐ พื้นที่ส่วนที่ขอคืน เนื้อที่.....ไร่.....งาน.....ตารางวา

☐ พื้นที่ส่วนที่เหลือทำเหมือง เนื้อที่.....ไร่.....งาน.....ตารางวา

มาตราส่วน.....

จากมุมหมายเลข.....	ถึงมุมหมายเลข.....	ทิศ.....	องศา.....	ลิปดา ระยะ.....
จากมุมหมายเลข.....	ถึงมุมหมายเลข.....	ทิศ.....	องศา.....	ลิปดา ระยะ.....
จากมุมหมายเลข.....	ถึงมุมหมายเลข.....	ทิศ.....	องศา.....	ลิปดา ระยะ.....
จากมุมหมายเลข.....	ถึงมุมหมายเลข.....	ทิศ.....	องศา.....	ลิปดา ระยะ.....
จากมุมหมายเลข.....	ถึงมุมหมายเลข.....	ทิศ.....	องศา.....	ลิปดา ระยะ.....
จากมุมหมายเลข.....	ถึงมุมหมายเลข.....	ทิศ.....	องศา.....	ลิปดา ระยะ.....
จากมุมหมายเลข.....	ถึงมุมหมายเลข.....	ทิศ.....	องศา.....	ลิปดา ระยะ.....

ลายมือชื่อ.....ผู้ยื่น

(.....)

ลายมือชื่อ.....ผู้แทน

(.....)

ลายมือชื่อ.....ผู้ตรวจ

(.....)

หมายเหตุ ให้เก็บไว้ได้ตามข้อเท็จจริง

สแกนด้วย CamScanner



บันทึกข้อตกลงการจ่ายผลประโยชน์พิเศษแก่รัฐ  
กรณีการขอประทานบัตร

เลขที่ สบ ๒๓๖๒/๒๐...

ทำที่ สำนักงานอุตสาหกรรมจังหวัดสระบุรี ก.พ.

วันที่ ๒๖ เดือน มีนาคม พ.ศ. ๒๕๖๒

ข้าพเจ้า (บริษัท ห้างหุ้นส่วนจำกัด คำนวณอุตสาหกรรม) ที่พิกัด โพนิน จ.อุดรธานี อายุ ปี เลขประจำตัวประชาชน ๐-๐๐๐๐๐๐๐๐๐๐๐๐๐๐ สัญชาติ ไทย อาศัยอยู่...  
ที่.../สำนักงานเลขที่ ๒๖/๕๐ หมู่ที่... หมู่บ้าน/อาคาร...  
ถนน... บ้านเลขที่... ซอย... ตำบล/แขวง... อำเภอ/เขต... จังหวัด...  
จังหวัด กรุงเทพมหานคร รหัสไปรษณีย์ ๑๐๖๒๐ โทรศัพท์... โทรสาร...  
ไปรษณีย์อิเล็กทรอนิกส์ (e-mail) ...  
ซึ่งเป็นผู้ยื่นคำขอประทานบัตรทำเหมืองแร่ หินอุตสาหกรรมชนิดหินปูนเพื่ออุตสาหกรรมปูนซีเมนต์...  
ในท้องที่ตำบล... อำเภอ... จังหวัด...  
ตามคำขอที่... ลงวันที่... เดือน... พ.ศ. ๒๕๕๕  
จำนวนเนื้อที่ ๑๐๐ ไร่ ๐ งาน ๐๐ ตารางวา ได้ทำบันทึกข้อตกลงการจ่ายผลประโยชน์พิเศษแก่รัฐ  
กรณีการขอประทานบัตรฉบับนี้ไว้ที่กรมอุตสาหกรรมพื้นฐานและการเหมืองแร่เพื่อเป็นหลักฐานว่า

ข้อ ๑ เมื่อข้าพเจ้าได้รับอนุญาตประทานบัตรทำเหมืองแร่ตามคำขอดังกล่าวแล้ว ข้าพเจ้า  
จะจ่ายผลประโยชน์พิเศษแก่รัฐให้แก่กรมอุตสาหกรรมพื้นฐานและการเหมืองแร่ และให้ถือว่าข้อตกลงนี้  
เป็นเงื่อนไขในการออกประทานบัตร โดยให้เป็นไปตามหลักเกณฑ์การเสนอผลประโยชน์พิเศษแก่รัฐกรณี  
การขอประทานบัตรแนบท้ายประกาศกระทรวงอุตสาหกรรม เรื่อง กำหนดหลักเกณฑ์การเสนอผลประโยชน์พิเศษ  
แก่รัฐกรณีการขอออกประทานบัตรพิเศษ การขอประทานบัตรและวิธีการจัดสรรผลประโยชน์พิเศษแก่รัฐให้แก่  
องค์กรปกครองส่วนท้องถิ่น พ.ศ. ๒๕๖๑ ดังนี้

ผลประโยชน์พิเศษแก่รัฐ	หลักเกณฑ์	จำนวนเงิน (บาท)
๑. เงินตอบแทนแก่รัฐเพื่อตอบแทน การขอประทานบัตรส่วนที่ ๑ มอบให้แก่ กรมอุตสาหกรรมพื้นฐานและการเหมืองแร่ ตามข้อ ๕ (๑)	<input type="radio"/> เหมืองประเภทที่ ๒ เฉพาะแร่โลหะ ทำเหมืองต่อเนื่อง <input checked="" type="radio"/> เหมืองประเภทที่ ๓ ทุกชนิดแร่ ยกเว้นแร่โพแทชหนึ่งล้านบาทต่อแปลง <input type="radio"/> เหมืองแร่โพแทช สิบห้าล้านบาทต่อแปลง	-

๒. เงินตอบแทน ...

สแกนด้วย CamScanner

๒๓ ข้าพเจ้าขอเป็นตัวแทนรัฐตามมูลค่า ดังนี้

☐ ๒๓.๑ ข้าพเจ้าในคราวเดียว

☐ ไม่ได้รับสิทธิตอบแทนร้อยละสิบ ☐ ได้รับสิทธิตอบแทนร้อยละสิบ  
คำนวณจำนวนเงินที่จะต้องชำระที่เงินจำนวน... บาท

☒ ๒๓.๒ ขอเป็นชำระเป็นงวด ๆ (รายปี) โดยยินยอมให้กรมอุตสาหกรรมพื้นฐาน  
และการเหมืองแร่คิดดอกเบี้ยในอัตราร้อยละสองต่อปีโดยมีวงเงินดอกเบี้ยการชำระดังนี้

☒ ชำระงวดแรกจำนวนเงิน ๑๖,๕๒๓,๐๓๕.๗๔ บาท

(สิบหกล้านห้าแสนสองหมื่นสามพันสามร้อยสามสิบลบาทเก้าสิบสองสตางค์) ภายในวันที่...

☒ คงเหลือเป็นจำนวนเงิน ๑๖,๕๒๓,๐๓๕.๗๔ บาท

วันที่ชำระเงินงวดแรกไม่ครบและคงเหลือเงินจำนวนเงินชำระค่าเงินงวดแรก ข้าพเจ้าขอผ่อนผันงวด ๆ ละเท่า ๆ กัน  
เป็นจำนวนเงิน ๑๖,๕๒๓,๐๓๕.๗๔ บาทต่องวด (สิบหกล้านห้าแสนสองหมื่นสามพันสามร้อยสามสิบลบาทเก้าสิบสองสตางค์) เป็นระยะเวลา ๑๐ ปี และงวดต่อไปจะชำระภายในวันที่ ๑๕ มกราคมของทุกปีจนครบถ้วน

ข้อ ๓ การชำระผลประโยชน์พิเศษแก่รัฐตามบันทึกข้อตกลงฉบับนี้ ข้าพเจ้าจะดำเนินการ  
ให้แล้วเสร็จภายใน ๓๐ วันนับแต่วันที่ได้รับแจ้งเป็นหนังสือจากเจ้าพนักงานอุตสาหกรรมพื้นฐานและการเหมืองแร่  
ซึ่งได้แจ้งให้ข้าพเจ้าไปชำระค่าเงิน

ข้อ ๔ หากข้าพเจ้าผิดนัดชำระงวดหนึ่งงวดใด ข้าพเจ้ายินยอมให้ติดค่าปรับนับแต่วันผิดนัดจนถึง  
วันชำระงวดถัดมาหรือจะยึดค้ำประกัน และยินยอมให้กรมอุตสาหกรรมพื้นฐานและการเหมืองแร่ใช้สิทธิเรียกร้อง  
เงินผลประโยชน์พิเศษแก่รัฐสำหรับงวดที่เหลืออยู่ทั้งหมดได้ทันที

ข้อ ๕ ในระหว่างดำเนินการผ่อนชำระเงินผลประโยชน์พิเศษตามบันทึกข้อตกลงฉบับนี้หรือฉบับ  
ที่เพิ่มเติม (ถ้ามี) หากสิทธิตามประทานบัตรของข้าพเจ้าสิ้นสุดลงตามกฎหมายก่อนครบอายุประทานบัตร  
ข้าพเจ้ายินยอมที่จะจ่ายผลประโยชน์พิเศษแก่รัฐหรือยินยอมให้กรมอุตสาหกรรมพื้นฐานและการเหมืองแร่ใช้สิทธิ  
เรียกร้องเงินผลประโยชน์พิเศษแก่รัฐสำหรับงวดที่เหลืออยู่ทั้งหมดได้ทันที

ข้อ ๖ หากข้าพเจ้าไม่ปฏิบัติตามข้อใดข้อหนึ่งตามบันทึกข้อตกลงฉบับนี้ ให้ถือว่าข้าพเจ้าปฏิบัติ  
ผิดเงื่อนไขแนบท้ายประทานบัตร และข้าพเจ้ายินยอมให้กรมอุตสาหกรรมพื้นฐานและการเหมืองแร่เรียกร้องจำนวน  
เงินผลประโยชน์พิเศษที่ค้างจ่ายให้แก่กรมอุตสาหกรรมพื้นฐานและการเหมืองแร่ทั้งหมด และยินยอมให้เพิกถอน  
สิทธิตามประทานบัตรซึ่งออกให้กับข้าพเจ้าคำขอประทานบัตรเลขที่.../๒๕๕๕ โดยข้าพเจ้าจะไม่โต้แย้ง  
คัดค้านหรือเรียกร้องค่าชดเชยหรือค่าเสียหายใด ๆ ที่ขึ้น

ข้าพเจ้า ...

สแกนด้วย CamScanner

ข้าพเจ้าได้อ่านและเข้าใจข้อความในหนังสือฉบับนี้โดยชัดเจนทุกข้อความ จึงได้ลงลายมือชื่อ  
ต่อหน้าพยานไว้เป็นสำคัญ

(ลงชื่อ) ... ผู้แทนคำขอประทานบัตร  
(นายประชัย เขียวโพธิ์วัน) (นางพรหม เขียวโพธิ์วัน)  
กรรมการผู้จัดการ  
(ลงชื่อ) ... เจ้าพนักงานอุตสาหกรรมแร่ประจำท้องที่  
อุตสาหกรรมจังหวัดสระบุรี  
(ลงชื่อ) ... พยาน  
นายช่างเหมืองแร่ชำนาญงาน เจ้าพนักงานทรัพยากรธรณีชำนาญงาน

กรณีผู้ขอประทานบัตรเป็นบุคคลธรรมดาและมีคู่สมรส ให้คู่สมรสลงนามยินยอมในการจัดทำ  
บันทึกข้อตกลงการจ่ายผลประโยชน์พิเศษแก่รัฐกรณีการขอประทานบัตรของผู้ขอประทานบัตรดังนี้

ข้าพเจ้า นาย/นาง/นางสาว...  
เลขประจำตัวประชาชน ๐-๐๐๐๐๐๐๐๐๐๐๐๐๐๐ สัญชาติ ไทย อาศัยอยู่...  
คู่สมรสของ นาย/นาง/นางสาว...  
เลขประจำตัวประชาชน ๐-๐๐๐๐๐๐๐๐๐๐๐๐๐๐ สัญชาติ ไทย อาศัยอยู่...  
ได้ตกลงยินยอมให้ นาย/นาง/นางสาว... ในการจัดทำบันทึกข้อตกลงนี้

(ลงชื่อ) ... คู่สมรส  
(ลงชื่อ) ... พยาน (ลงชื่อ) ... พยาน

สแกนด้วย CamScanner

รายการคำนวณผลประโยชน์พิเศษแก่รัฐตามประกาศกระทรวงอุตสาหกรรม  
เรื่อง กำหนดหลักเกณฑ์การขอผลประโยชน์พิเศษแก่รัฐกรณีการขอออกประทานบัตร  
การขอประทานบัตร และมีวิธีการจัดสรรผลประโยชน์พิเศษแก่รัฐ ให้สอดคล้องกับสาระสำคัญของ

พ.ศ. ๒๕๖๑

คำขอประทานบัตร ที่ ๒๓/๕๕๕๕ นายสมชาย เขียวโพธิ์วัน ๒๕๖๒  
ขอ ๔ บริษัท ทีทีโอ โพนิน จำกัด (มหาชน)  
ที่ ตำบล... อำเภอ... จังหวัด...  
การทำเหมืองประเภทที่ ๓ หินผิวดิน (Surface Mining)  
ชนิดแร่ หินอุตสาหกรรมชนิดหินปูนเพื่ออุตสาหกรรมที่มีเนื้อ  
ปริมาณแร่ ๒๐,๖๐๓,๐๓๕.๗๔ ตารางวา ราคาประเมินค่าแร่ ๒๕๐,๐๐๐ บาท ต่อ เมตริกตัน

การคำนวณอัตราดอกเบี้ยเพื่อคำนวณผลประโยชน์พิเศษแก่รัฐตามมูลค่า  
มูลค่าเฉลี่ยในเกณฑ์คำนวณผลประโยชน์พิเศษแก่รัฐ ๕,๕๒๓,๐๓๕.๗๔ บาท  
มูลค่าเฉลี่ยรวมทุกประเภทการขอประทานบัตรชนิดเดียวกัน ๑๑๑,๕๒๓,๐๓๕.๗๔ บาท  
อัตราดอกเบี้ยเพื่อคำนวณผลประโยชน์พิเศษแก่รัฐตามมูลค่าเฉลี่ยรวม ๕.๐๐

ประเภท	หลักเกณฑ์	ร้อยละ
๑. ตามประเภทของพื้นที่	พื้นที่ไม่เกิน ๑ ไร่	๐
๒. ตามประเภทของหิน	หินที่แข็งมากใหญ่	๑๕
๓. ตามประเภทการจำหน่าย	การจำหน่ายต่อเนื่องประเภทที่ ๓	๐
๔. ตามวิธีการทำเหมือง	เหมืองเปิด	๒๕
๕. ตามประเภท กพร.	หินอุตสาหกรรมชนิดหินปูนเพื่ออุตสาหกรรมที่มีเนื้อ	๐

อัตราดอกเบี้ยที่คำนวณได้  
อัตราดอกเบี้ยที่ใช้ในการคำนวณผลประโยชน์พิเศษแก่รัฐตามมูลค่า ๑๑,๑๖๕,๐๓๕.๗๔ บาท  
ผลประโยชน์พิเศษแก่รัฐตามมูลค่าที่คำนวณได้ ๑๖,๕๒๓,๐๓๕.๗๔ บาท  
( หักหรือหักเงินอื่นของสมชาย เขียวโพธิ์วันจากค่าเงินสิบหกล้านบาท )

(ลงชื่อ) ... ผู้คำนวณ  
(ลงชื่อ) ... ผู้ตรวจสอบ  
วิศวกรเหมืองแร่/ผู้จัดการ

สแกนด้วย CamScanner



การเสนอผลประโยชน์พิเศษแก่รัฐตามข้อ ๕ ของประกาศกระทรวงอุตสาหกรรม  
กรณีคำขอประทานบัตร

- |          |  |            |
|----------|--|------------|
| (ลงชื่อ) |  | ผู้ทำวิจัย |
| (        |  | )          |
| (ลงชื่อ) |  | ผู้ตรวจสอบ |
| (        |  | )          |

วิเคราะหฺผลของงานวิจัย

W.F. Lodge

[illegible]

ชนิดแร่ หินอุตสาหกรรมชนิดหินปูนเพื่ออุตสาหกรรมซีเมนต์

สแกนด้วย CamScanner

[illegible]

( นายสิทธิ์ ขวัญวิทย์ ) ( นายอติเทพ ศรี )

N. H. H. H.

[illegible][illegible]

สแกนด้วย CamScanner



## บันทึกข้อความ

ส่วนราชการ สวช.๖ นครราชสีมา กลุ่มกำกับดูแลการประกอบกร โพรกซ์/โพรกซ์  
ที่ อก.๐๕๑๖/๒๖๑๖ วันที่ ๖ มีนาคม ๒๕๖๑  
เรื่อง ผลการตรวจสอบแผนผังโครงการทำเหมือง ของ บริษัท ทีพีโอ โพลีน จำกัด (มหาชน)  
เรียน อุตสาหกรรมจังหวัดสระบุรี

ตามหนังสือสำนักงานอุตสาหกรรมจังหวัดสระบุรี ที่ สบ ๐๐๓๓/สวช.๖๒๖๑/๒๕๖๑  
๒๘ ธันวาคม ๒๕๖๐ ส่งแผนผังโครงการทำเหมืองสำหรับคำขอประทานบัตรที่ ๒-๑/๒๕๕๓ และ ๑-๘/๒๕๕๕  
ชนิดแร่หินอุตสาหกรรมชนิดหินปูนและหินดินดานเพื่ออุตสาหกรรมปูนซีเมนต์ ของ บริษัท ทีพีโอ โพลีน จำกัด  
(มหาชน) ที่ตำบลมิตรภาพ อำเภอเมือง และตำบลทับกวาง อำเภอแก่งคอย จังหวัดสระบุรี ไปให้  
สำนักงานอุตสาหกรรมพื้นฐานและการเหมืองแร่เขต ๖ นครราชสีมา (สวช.๖) พิจารณาตรวจสอบ นั้น

สวช.๖ ได้ทำการตรวจสอบเรียบร้อยแล้ว ขอเรียนว่าแผนผังโครงการทำเหมือง มีความ  
เหมาะสมตามหลักวิศวกรรมสอดคล้องกับระบบอุตสาหกรรมพื้นฐานและการเหมืองแร่ ว่าด้วยการจัดทำ  
รายงานลักษณะธรณีวิทยาแหล่งแร่และแผนผังโครงการทำเหมือง พ.ศ.๒๕๕๕ และแผนผังโครงการ  
ทำเหมืองมีความสอดคล้องกับมาตรการป้องกันและแก้ไขผลกระทบสิ่งแวดล้อมที่ผ่านความเห็นชอบ  
ของคณะกรรมการผู้ชำนาญการพิจารณารายงานการวิเคราะห์ผลกระทบสิ่งแวดล้อมด้านเหมืองแร่ ในการประชุม  
ครั้งที่ ๑๓/๒๕๖๐ เมื่อวันที่ ๒ พฤษภาคม ๒๕๖๐ เห็นควรให้ดำเนินการเพื่ออนุญาตคำขอประทานบัตรต่อไปได้

อนึ่ง เมื่อเจ้าพนักงานอุตสาหกรรมแร่ประจำท้องที่ ได้ลงนามในแผนผังโครงการทำเหมือง  
ทั้ง ๔๐ แผ่น แล้วขอได้โปรดจัดส่งแผนผังโครงการทำเหมืองจำนวน ๘ แผ่น ให้ สวช.๖ เพื่อเก็บไว้ใช้ในราชการ  
ต่อไปด้วย จักขอคุณไว้

จึงเรียนมาเพื่อโปรดพิจารณา พร้อมนี้ได้แนบ

- |  |               |
|--|---------------|
| ๑. แผนผังโครงการทำเหมือง                         | จำนวน ๘๐ แผ่น |
| ๒. รายการคำนวณปริมาณสำรองแร่ที่สามารถทำเหมืองได้ | จำนวน ๑๐ ฉบับ |
| ๓. รายการคำนวณกำหนดอายุประทานบัตร                | จำนวน ๑๐ ฉบับ |
| ๔. รายการคำนวณการชำระเงินผลประโยชน์พิเศษ         | จำนวน ๒๐ ฉบับ |

เพื่อประโยชน์ใช้สอย

สแกนด้วย CamScanner

## แผนผังโครงการทำเหมืองแร่

หินอุตสาหกรรมชนิดหินปูนเพื่ออุตสาหกรรมปูนซีเมนต์

โดยวิธีเหมืองทาบ

สำหรับ

คำขอประทานบัตรที่ 7/2555

ร่วมแผนผังโครงการทำเหมืองเดียวกันกับ

หินอุตสาหกรรมชนิดหินปูนและหินดินดานเพื่ออุตสาหกรรมปูนซีเมนต์

โดยวิธีเหมืองทาบ

สำหรับ

คำขอประทานบัตรที่ 1/2555

คำขอประทานบัตรที่ 4/2555

หินอุตสาหกรรมชนิดหินปูนเพื่ออุตสาหกรรมปูนซีเมนต์

โดยวิธีเหมืองทาบ

สำหรับ

คำขอประทานบัตรที่ 2/2553

คำขอประทานบัตรที่ 3/2553

คำขอประทานบัตรที่ 2/2555

คำขอประทานบัตรที่ 3/2555

คำขอประทานบัตรที่ 5/2555

คำขอประทานบัตรที่ 6/2555

หินอุตสาหกรรมชนิดหินดินดานเพื่ออุตสาหกรรมปูนซีเมนต์

โดยวิธีเหมืองทาบ

สำหรับ

คำขอประทานบัตรที่ 8/2555

ของ

บริษัท ทีพีโอ โพลีน จำกัด (มหาชน)

ท้องที่ หมู่ที่ 7 ตำบลมิตรภาพ อำเภอเมือง จังหวัดสระบุรี

และ หมู่ที่ 5, 10 ตำบลทับกวาง อำเภอแก่งคอย จังหวัดสระบุรี

สแกนด้วย CamScanner

บัญชีรายชื่อผู้ประกอบการทำเหมือง

สำหรับคำขอประทานบัตรที่ 7/2555 ชนิดหินปูนเพื่ออุตสาหกรรมปูนซีเมนต์

ร่วมแผนผังโครงการทำเหมืองเดียวกันกับ

คำขอประทานบัตรที่ 2/2553, 3/2553, 2/2555, 3/2555, 5/2555,

และ 6/2555 ชนิดหินปูนเพื่ออุตสาหกรรมปูนซีเมนต์

คำขอประทานบัตรที่ 1/2555, 4/2555 ชนิดหินปูนและหินดินดานเพื่ออุตสาหกรรมปูนซีเมนต์

คำขอประทานบัตรที่ 8/2555 ชนิดหินดินดานเพื่ออุตสาหกรรมปูนซีเมนต์

ขอ ๖ มช. ทีพีโอ โพลีน

ที่ หมู่ที่ 7 ตำบลมิตรภาพ อำเภอเมือง จังหวัดสระบุรี

และ หมู่ที่ 5, 10 ตำบลทับกวาง อำเภอแก่งคอย จังหวัดสระบุรี

ลำดับที่	ชื่อ-นามสกุล	ตำแหน่ง	ลายเซ็น
1.	นายไวยวัฒน์ ศุภวิ	ผู้รับมอบอำนาจขึ้น	
2.	นาย กมล การเกษตร	วิศวกรเหมืองแร่ ที่ได้รับอนุญาตเป็นผู้ ประกอบวิชาชีพวิศวกรรมควบคุม ระดับ วุฒิวิศวกร เลขทะเบียน ณ. 129 ผู้ออกแบบแผนผังโครงการทำเหมือง	

แผนผังโครงการทำเหมืองแร่ฉบับนี้ ได้รับการตรวจสอบแล้วเมื่อวันที่ - ๖ มี.ค. ๒๕๖๑

3.	(นายคณิศร พ. ศ. ๕๕๖) วิศวกรเหมืองแร่ ผู้ตรวจ	วิศวกรเหมืองแร่ ผู้ตรวจ	
4.	(นายวิ จรุงวิทย์) นาย. สวช.๖	ผู้อำนวยการสำนัก ซึ่งเป็นผู้บังคับบัญชา ขอวิศวกรรมเหมืองแร่ ผู้ตรวจสอบแผนผัง โครงการทำเหมือง	
5.	(นายสมคิด ชื่นอินท)	พนักงานอุตสาหกรรมช่างอุตสาหกรรม	

เจ้าพนักงานอุตสาหกรรมจังหวัดสระบุรี

สแกนด้วย CamScanner

รายงานความเหมาะสมของเทคโนโลยีที่จะใช้ในการทำเหมือง

สำหรับคำขอประทานบัตร 7/2555

ร่วมแผนผังโครงการทำเหมืองเดียวกันกับ

คำขอประทานบัตรที่ 2/2553, 3/2553, 1/2555, 2/2555, 3/2555,

4/2555, 5/2555, 6/2555 และ 8/2555

ชนิดแร่หินอุตสาหกรรมชนิดหินปูนเพื่ออุตสาหกรรมปูนซีเมนต์

ของบริษัท ทีพีโอ โพลีน จำกัด (มหาชน)

หมู่ที่ 7 ตำบลมิตรภาพ อำเภอเมือง

และหมู่ที่ 5, 10 ตำบลทับกวาง อำเภอแก่งคอย

จังหวัดสระบุรี

สแกนด้วย CamScanner





หมวด ๑...



หมวด ๓  
การจัดเก็บเงินกองทุน

ข้อ ๕ ผู้ถือประทานบัตรหรือผู้รับช่วงการทำเหมืองจะต้องใช้สารหินประเภทตามจำนวน และช่วงเวลาที่กำหนดไว้ในมาตรการป้องกันและแก้ไขผลกระทบสิ่งแวดล้อมที่เสนอขอ ราชาน EIA EHA หรือ IEE ของโครงการ และเงื่อนไขแบบที่ประทานบัตร โดยให้เปิดบัญชีธนาคาร ชื่อผู้ถือประทานบัตรหรือผู้รับช่วงการทำเหมือง และชื่อความในวงเล็บว่า "กองทุนสำรองรักษา" เพื่อใช้เป็นหลักฐานในการบริหารเงินกองทุนและรายงานผลการดำเนินงานให้หน่วยงานที่เกี่ยวข้องทราบ

ข้อ ๖ การนำเงินเข้ากองทุน

(๑) ให้ผู้ถือประทานบัตรหรือผู้รับช่วงการทำเหมืองนำเงินเข้ากองทุนในครั้งแรก หลังจากได้รับอนุญาตประทานบัตรหรือต่ออายุประทานบัตรหรือได้ยื่นเรื่องให้มีการจัดตั้งกองทุน ตามวงเงินที่กำหนดไว้ในเงื่อนไขแบบที่ประทานบัตรหรือได้นำเงินเข้า ดังนี้

(๑.๑) แรกขึ้นทุนอุตสาหกรรม จำนวน ๒๐๐,๐๐๐ บาท

(๑.๒) แรกขึ้นทุนอื่น ๆ

(๑.๒.๑) ประทานบัตรที่มีมูลค่าการผลิตไม่เกิน ๑๐ ล้านบาทต่อปี จำนวน ๑๐๐,๐๐๐ บาท

(๑.๒.๒) ประทานบัตรที่มีมูลค่าการผลิตเกินกว่า ๑๐ ล้านบาทต่อปี จำนวน ๒๐๐,๐๐๐ บาท

(๒) ในช่วงปีต่อมาจนถึงสิ้นอายุประทานบัตร ให้ผู้ถือประทานบัตรหรือผู้รับช่วง การทำเหมืองนำเงินเข้ากองทุนทุกปี ตามวงเงินที่กำหนดไว้ในเงื่อนไขแบบที่ประทานบัตรหรือได้นำเงินเข้า ดังนี้

(๒.๑) แรกขึ้นทุนอุตสาหกรรม ให้นำเงินเข้ารายปีส่วน ๐.๕ บาทต่อผลิตภัณฑ์ของ อัตราการผลิตในปีก่อนหน้า ขึ้นค่าจำนวน ๒๐๐,๐๐๐ บาทต่อปี

(๒.๒) แรกขึ้นทุนอื่น ๆ

(๒.๒.๑) ประทานบัตรที่มีมูลค่าการผลิตไม่เกิน ๑๐ ล้านบาทต่อปี จำนวน ๑๐๐,๐๐๐ บาทต่อปี

(๒.๒.๒) ประทานบัตรที่มีมูลค่าการผลิตเกินกว่า ๑๐ ล้านบาทต่อปี จำนวน ๒๐๐,๐๐๐ บาทต่อปี

กรณีหยุดการทำเหมืองให้ผู้ถือประทานบัตรหรือผู้รับช่วงการทำเหมืองยังคงนำเงิน เข้ากองทุนอย่างต่อเนื่องจนกว่าสิทธิและหน้าที่ตามประทานบัตรจะสิ้นสุดลง

หมวด ๒  
การบริหารจัดการกองทุน และการจัดการเงินกองทุน

ข้อ ๗ ในช่วงปีแรกที่ได้รับอนุญาตประทานบัตรหรือต่ออายุประทานบัตรหรือได้ยื่น เรื่องให้มีการจัดตั้งกองทุน ผู้ถือประทานบัตรหรือผู้รับช่วงการทำเหมืองจะต้องดำเนินการ ที่กำหนดไว้ในเงื่อนไขแบบที่ประทานบัตรหรือได้นำเงินเข้า ดังนี้

(๑) จัดตั้งคณะกรรมการตรวจสอบเงินที่ตามองค์ประกอบที่กำหนดไว้ในมาตรการ ป้องกันและแก้ไขผลกระทบสิ่งแวดล้อม โดยให้เพิ่มเจ้าหน้าที่สาธารณสุข พัฒนาการประจำท้องที่ ผู้แทนวัด

และ...

สแกนด้วย CamScanner

-๑-

ขององค์การในพื้นที่ร่วมเป็นกรรมการและที่ปรึกษา หากประธานบัตรไม่มีชื่อกำหนดเกี่ยวกับการจัดตั้ง คณะกรรมการตรวจสอบเงินที่ตามองค์ประกอบที่กำหนดไว้ในมาตรการป้องกันและแก้ไขผลกระทบสิ่งแวดล้อมที่เสนอขอ ราชาน EIA EHA หรือ IEE ของโครงการขึ้นซึ่งประกอบด้วย ผู้ถือประทานบัตรหรือผู้รับช่วงการทำเหมืองหรือผู้แทน ผู้แทนภาคประชาชน และผู้แทนส่วนราชการท้องถิ่น โดยให้มีเจ้าหน้าที่สาธารณสุข พัฒนาการประจำท้องที่ ผู้แทนวัด และ สมาชิกในพื้นที่ร่วมเป็นกรรมการและที่ปรึกษา

กรณีพื้นที่ประทานบัตรเดิม ๒ แปลงขึ้นไป มีพื้นที่ต่อเนื่องกันหรือใกล้เคียง กันไปยังขณะหมู่เหมือง หากผู้ถือประทานบัตรหรือผู้รับช่วงการทำเหมืองในพื้นที่หมู่เหมืองดังกล่าว มีความประสงค์จะจัดตั้งคณะกรรมการตรวจสอบเงินที่ตามองค์ประกอบที่กำหนดไว้ในเงื่อนไขแบบที่ประทานบัตร หรือผู้รับช่วงการทำเหมืองหรือผู้แทนทุกระยะร่วม ในคณะกรรมการด้วย

(๒) จัดทำแผนงานโครงการตรวจสอบคุณภาพประชาชนหรือกิจกรรมการเฝ้าระวังสุขภาพ ประชาชนที่อาจได้รับผลกระทบจากการประกอบกิจการเหมืองแร่ เสนอให้คณะกรรมการตรวจสอบเงินที่ตาม องค์ประกอบที่กำหนดไว้ในเงื่อนไขแบบที่ประทานบัตรหรือได้นำเงินเข้า ดังนี้

(๒.๑) กรณีโครงการเหมืองแร่หรืออุตสาหกรรม ให้จัดทำแผนงานโครงการ ตรวจสอบเฝ้าระวังสุขภาพสำหรับประชาชนที่อาศัยอยู่โดยรอบพื้นที่เหมืองแร่ และกิจกรรมการตรวจสอบสุขภาพ ของร่างกายเพิ่มเติมตามความเหมาะสม

(๒.๒) กรณีโครงการเหมืองแร่อื่น ๆ ให้จัดทำแผนงานโครงการเฝ้าระวังสุขภาพ ประชาชนที่เหมาะสมตามความเชื่อมโยงหรือที่อาจเกิดจากแร่ เติมน้ำ หรือกิจกรรมการทำเหมือง

(๓) ประชุมคณะกรรมการตรวจสอบเงินที่ตามองค์ประกอบที่กำหนดไว้ในเงื่อนไขแบบที่ประทานบัตร หรือผู้รับช่วงการทำเหมืองหรือผู้แทนทุกระยะร่วม

(๓.๑) เพื่อพิจารณาให้ความเห็นชอบแผนงานโครงการเฝ้าระวังสุขภาพหรือโครงการตรวจสอบสุขภาพประชาชนที่อาศัยอยู่โดยรอบพื้นที่เหมืองแร่ ทั้งนี้ หากไม่มีชุมชนในบริเวณ ดังกล่าว ให้คณะกรรมการเสนอแผนงานด้านสนับสนุนกิจกรรมที่เกี่ยวข้องกับสาธารณสุขของชุมชน

ทดแทนการตรวจสอบสุขภาพประชาชนได้ โดยให้ดำเนินการตามความเห็นชอบของคณะกรรมการตรวจสอบเงินที่ตาม องค์ประกอบที่กำหนดไว้ในเงื่อนไขแบบที่ประทานบัตรหรือได้นำเงินเข้า ดังนี้

(๓.๒) จัดทำระเบียบว่าด้วยกองทุนเฝ้าระวังสุขภาพหรือโครงการ โดยกำหนด ให้อำเภอเป็นพื้นที่ดำเนินการหรือโครงการ การขอและพิจารณาอนุมัติใช้เงินกองทุน และการใช้เงิน

เบิกจ่ายเงิน เพื่อเป็นแนวทางปฏิบัติให้คณะกรรมการและผู้ที่เกี่ยวข้องทราบ โดยกรณีเบิกจ่ายเงินกองทุนจะต้อง แนบตั้งคณะกรรมการจากฝ่ายสาธารณสุขเป็นผู้ร่วมดูแลเกี่ยวกับการดำเนินงานที่คณะกรรมการแต่งตั้ง

ให้เป็นผู้มีสิทธิเบิกจ่ายเงินกองทุน

(๔) ดำเนินการตามแผนงานโครงการตรวจสอบสุขภาพประชาชน หรือกิจกรรมการเฝ้าระวัง สุขภาพภายใต้ระเบียบว่าด้วยกองทุนเฝ้าระวังสุขภาพของโครงการตามที่ตั้งคณะกรรมการตรวจสอบเงินที่ตาม องค์ประกอบที่กำหนดไว้ในเงื่อนไขแบบที่ประทานบัตรหรือผู้รับช่วงการทำเหมืองหรือผู้แทน

ข้อ ๘ ในช่วงปีต่อมาจนถึงสิ้นอายุประทานบัตร ผู้ถือประทานบัตรหรือผู้รับช่วงการทำเหมือง จะต้องจัดประชุมคณะกรรมการตรวจสอบเงินที่ตามองค์ประกอบที่กำหนดไว้ในมาตรการป้องกันและแก้ไข ผลกระทบสิ่งแวดล้อม โดยให้มีเจ้าหน้าที่สาธารณสุข พัฒนาการประจำท้องที่ ผู้แทนวัด และสมาชิกในพื้นที่ร่วมเป็นกรรมการและที่ปรึกษา

หมวด ๓...

สแกนด้วย CamScanner

หมวด ๓  
การรายงานผลการดำเนินงาน

ข้อ ๙ ก่อนเปิดการทำเหมืองให้ผู้ถือประทานบัตรหรือผู้รับช่วงการทำเหมืองจัดส่งรายงาน ผลการดำเนินงานตามข้อ ๗ ให้สำนักงานอุตสาหกรรมจังหวัด และสำนักงานอุตสาหกรรมพื้นฐานและ กองเหมืองแร่ในเขตพื้นที่รับผิดชอบ เพื่อพิจารณาให้แล้วเสร็จก่อนเปิดการทำเหมือง

ข้อ ๑๐ ระหว่างการดำเนินงาน ให้ผู้ถือประทานบัตรหรือผู้รับช่วงการทำเหมืองจัดทำ รายงานผลความคืบหน้าแผนงานการเฝ้าระวังสุขภาพ การตรวจสอบสุขภาพประชาชนโดยรอบ พื้นที่เหมืองแร่ หรือการสนับสนุนกิจกรรมด้านสาธารณสุข และสถานะทางการเงินของกองทุน

พื้นที่เหมืองแร่ หรือการสนับสนุนกิจกรรมด้านสาธารณสุข และสถานะทางการเงินของกองทุน

พื้นที่เหมืองแร่ หรือการสนับสนุนกิจกรรมด้านสาธารณสุข และสถานะทางการเงินของกองทุน

พื้นที่เหมืองแร่ หรือการสนับสนุนกิจกรรมด้านสาธารณสุข และสถานะทางการเงินของกองทุน

พื้นที่เหมืองแร่ หรือการสนับสนุนกิจกรรมด้านสาธารณสุข และสถานะทางการเงินของกองทุน

พื้นที่เหมืองแร่ หรือการสนับสนุนกิจกรรมด้านสาธารณสุข และสถานะทางการเงินของกองทุน

พื้นที่เหมืองแร่ หรือการสนับสนุนกิจกรรมด้านสาธารณสุข และสถานะทางการเงินของกองทุน

พื้นที่เหมืองแร่ หรือการสนับสนุนกิจกรรมด้านสาธารณสุข และสถานะทางการเงินของกองทุน

พื้นที่เหมืองแร่ หรือการสนับสนุนกิจกรรมด้านสาธารณสุข และสถานะทางการเงินของกองทุน

พื้นที่เหมืองแร่ หรือการสนับสนุนกิจกรรมด้านสาธารณสุข และสถานะทางการเงินของกองทุน

พื้นที่เหมืองแร่ หรือการสนับสนุนกิจกรรมด้านสาธารณสุข และสถานะทางการเงินของกองทุน

พื้นที่เหมืองแร่ หรือการสนับสนุนกิจกรรมด้านสาธารณสุข และสถานะทางการเงินของกองทุน

พื้นที่เหมืองแร่ หรือการสนับสนุนกิจกรรมด้านสาธารณสุข และสถานะทางการเงินของกองทุน

พื้นที่เหมืองแร่ หรือการสนับสนุนกิจกรรมด้านสาธารณสุข และสถานะทางการเงินของกองทุน

พื้นที่เหมืองแร่ หรือการสนับสนุนกิจกรรมด้านสาธารณสุข และสถานะทางการเงินของกองทุน

พื้นที่เหมืองแร่ หรือการสนับสนุนกิจกรรมด้านสาธารณสุข และสถานะทางการเงินของกองทุน

พื้นที่เหมืองแร่ หรือการสนับสนุนกิจกรรมด้านสาธารณสุข และสถานะทางการเงินของกองทุน

พื้นที่เหมืองแร่ หรือการสนับสนุนกิจกรรมด้านสาธารณสุข และสถานะทางการเงินของกองทุน

สแกนด้วย CamScanner

รายงานแผนและผลการดำเนินงานบริหารจัดการกองทุน สำหรับโครงการเหมืองแร่

๑. ข้อมูลประทานบัตร  
ชื่อผู้ถือประทานบัตร ..... เลขที่ ..... / .....

ชนิดแร่ .....  
ที่ตั้งประทานบัตร ตำบล ..... อำเภอ ..... จังหวัด .....

อายุประทานบัตร ..... ปี เริ่มตั้งแต่วันที่ ..... ถึงวันที่ .....

สถานภาพปัจจุบัน ☐ ขอเปิดการทำเหมือง ☐ เปิดการ ☐ หยุดการ ☐ ขอต่ออายุ

สถานที่ติดต่อ .....  
โทรศัพท์ ..... โทรสาร ..... E-mail .....

๒. เงื่อนไขการจัดตั้งกองทุน

☐ จัดตั้งกองทุนตามมาตรการป้องกันและแก้ไขผลกระทบสิ่งแวดล้อม

☐ เงื่อนไขแบบที่ประทานบัตร เติมน้ำ กรณี ..... เมื่อ .....  
กองทุน ..... วงเงิน ..... บาท

เงื่อนไข .....  
กองทุน ..... วงเงิน ..... บาท

เงื่อนไข .....  
กองทุน ..... วงเงิน ..... บาท

เงื่อนไข .....  
กองทุน ..... วงเงิน ..... บาท

เงื่อนไข .....  
กองทุน ..... วงเงิน ..... บาท

๓. ผลการดำเนินงาน

๓.๑ คณะกรรมการตรวจสอบเงินที่ตามองค์ประกอบที่กำหนดไว้ในเงื่อนไขแบบที่ประทานบัตร

☐ ดำเนินการจัดตั้งคณะกรรมการตรวจสอบเงินที่ตามองค์ประกอบที่กำหนดไว้ในเงื่อนไขแบบที่ประทานบัตร (มีรายชื่อ อำนวยหน้าที่ ดังเอกสารแนบ 1)

☐ จัดทำระเบียบว่าด้วยการบริหารจัดการกองทุน (ดังเอกสารแนบ 2)

☐ ยังไม่ได้จัดตั้ง/จัดทำระเบียบ เหตุผล .....

๓.๒ การประชุมคณะกรรมการตรวจสอบเงินที่ตามองค์ประกอบที่กำหนดไว้ในเงื่อนไขแบบที่ประทานบัตร

☐ ดำเนินการแล้ว ประชุมครั้งที่ ..... (ตามรายงานการประชุม ดังเอกสารแนบ 3)

☐ ยังไม่ได้ดำเนินการ เหตุผล .....

สแกนด้วย CamScanner



3.3 การนำเงินเข้าบัญชีกองทุน

□ คำเนินการแล้ว (แสดงสำเนาสมุดบัญชีธนาคาร ดังเอกสารแนบ 4)

- 1) กองทุน .....  
ธนาคาร ..... สาขา .....  
อัตราการผลิต ..... เมลริกตัน จำนวนเงิน ..... บาท
- 2) กองทุน .....  
ธนาคาร ..... สาขา ..... จำนวนเงิน ..... บาท  
อัตราการผลิต ..... เมลริกตัน จำนวนเงิน ..... บาท
- 3) กองทุน .....  
ธนาคาร ..... สาขา ..... จำนวนเงิน ..... บาท  
อัตราการผลิต ..... เมลริกตัน จำนวนเงิน ..... บาท
- 4) กองทุน .....  
ธนาคาร ..... สาขา ..... จำนวนเงิน ..... บาท  
อัตราการผลิต ..... เมลริกตัน จำนวนเงิน ..... บาท
- ยังไม่ได้เปิดบัญชีนำเงินเข้าบัญชี เหตุผล .....

3.4 รายงานผลการดำเนินงานตามแผนงาน (รายละเอียด และภาพต่อการจัดกิจกรรมดังเอกสารแนบ 5)

- 1) กิจกรรม .....  
วันที่ ..... เดือน ..... พ.ศ. .... สถานที่ .....  
ผู้เข้าร่วมโครงการ ..... คน ครอบคลุม จำนวน ..... หมู่บ้าน  
ได้แก่ .....

2) งบประมาณในการดำเนินงาน ..... บาท (รายละเอียดค่าใช้จ่าย ตามเอกสารแนบ 6)

3.5 แผนการดำเนินงานในปีต่อไป (รายละเอียด ดังเอกสารแนบ 7)

- กิจกรรม .....  
งบประมาณ .....

.....  
.....

ผู้รายงาน

สแกนด้วย CamScanner



ประกาศกรมอุตสาหกรรมพื้นฐานและการเหมืองแร่  
เรื่อง แนวทางการบริหารจัดการกองทุนพัฒนาหมู่บ้านรอบพื้นที่เหมืองแร่  
พ.ศ. ๒๕๕๙

ด้วยกรมอุตสาหกรรมพื้นฐานและการเหมืองแร่ (กพร.) ในฐานะหน่วยงานกำกับดูแล การประกอบอุตสาหกรรมเหมืองแร่ ได้พิจารณาตามมาตรการป้องกันและแก้ไขปัญหามลพิษสิ่งแวดล้อม ประกอบการเห็นชอบรายงานการวิเคราะห์ผลกระทบสิ่งแวดล้อมและสุขภาพ (EHIA) รายงานการวิเคราะห์ ผลกระทบสิ่งแวดล้อม (EIA) และรายงานผลกระทบสิ่งแวดล้อมเบื้องต้น (IEE) สำหรับโครงการเหมืองแร่ ซึ่งกำหนดให้ผู้ถือประทานบัตรจะต้องจัดสรรเงินบางส่วนจากการพัฒนาโครงการเหมืองแร่ มาเป็นงบประมาณ ในการดำเนินงานหรือโครงการที่เกี่ยวข้องกับการพัฒนาหมู่บ้านรอบพื้นที่เหมืองแร่ ประกอบกับกระทรวง อุตสาหกรรมและคณะกรรมการความพระราชบัญญัติแร่ได้ให้ความเห็นชอบกับการจัดตั้งและแนวทางการบริหาร กองทุนพัฒนาหมู่บ้านรอบพื้นที่เหมืองแร่ดังกล่าว สำหรับโครงการเหมืองแร่ ดังนี้ เพื่อให้ผู้ถือประทานบัตร สามารถปฏิบัติตามเงื่อนไขในมาตรการฯ ได้อย่างมีประสิทธิภาพ และการกำกับดูแลเป็นไปด้วยความเรียบร้อย ตลอดจนการส่งเสริมให้ทุกภาคส่วนมีส่วนร่วมในการบริหารจัดการกองทุน อันดีต่ออุตสาหกรรมพื้นฐานและ การเหมืองแร่จึงได้ออกประกาศ ดังนี้

- ข้อ ๑ ประกาศนี้เรียกว่า "ประกาศกรมอุตสาหกรรมพื้นฐานและการเหมืองแร่ เรื่อง แนวทาง การบริหารจัดการกองทุนพัฒนาหมู่บ้านรอบพื้นที่เหมืองแร่ พ.ศ. ๒๕๕๙"
- ข้อ ๒ ประกาศนี้ให้ใช้บังคับตั้งแต่วันประกาศนี้ไป
- ข้อ ๓ ประกาศนี้มีผลทางปฏิบัติให้ใช้บังคับกับประกาศฉบับนี้ให้ใช้บังคับจากฉบับนี้
- ข้อ ๔ ในประกาศนี้
- "กองทุนพัฒนาหมู่บ้านรอบพื้นที่เหมืองแร่" หมายถึง เงินที่ผู้ถือประทานบัตรหรือ ผู้รับช่วงการทำเหมืองแร่จัดเก็บจากกองทุนตามจำนวนและช่วงเวลาที่กำหนดไว้ในมาตรการป้องกัน และแก้ไขผลกระทบสิ่งแวดล้อม หรือเงื่อนไขแบบที่การอนุญาตประทานบัตรเพื่อเป็นค่าใช้จ่าย สำหรับโครงการดำเนินการพัฒนาสาธารณูปโภค การศึกษา ประเพณี และวัฒนธรรมของชุมชน โดยรอบพื้นที่ประทานบัตร และพื้นที่ที่เกี่ยวข้องกับประทานบัตร ซึ่งตามมาตรการฯ ได้กำหนดข้อต่าง ๆ กัน เช่น กองทุนพัฒนาหมู่บ้านรอบพื้นที่เหมืองแร่ กองทุนพัฒนาชุมชนรอบพื้นที่เหมืองแร่ กองทุนพัฒนาชุมชน และ กองทุนรวมชนสัมพันธ์ เป็นต้น
- วัตถุประสงค์ เพื่อเป็นค่าใช้จ่ายในการดำเนินงานโครงการเกี่ยวกับการพัฒนาหมู่บ้าน รอบพื้นที่ประทานบัตร และพื้นที่ที่เกี่ยวข้องกับประทานบัตร

หน้า ๑...

สแกนด้วย CamScanner

หมวด ๑  
การจัดเก็บเงินกองทุน

ข้อ ๕ ผู้ถือประทานบัตรหรือผู้รับช่วงการทำเหมืองแร่ต้องจัดสรรเงินงบประมาณตามจำนวน เงินชดเชยรายงาน EIA/EHA หรือ IEE ของโครงการ และเดือนแผนกที่ประทานบัตร โดยให้เปิดบัญชีธนาคาร ส่งข้อมูลบุคคลหรือนิติบุคคลตามชื่อผู้ถือประทานบัตร และมีข้อความในรายละเอียดว่า "กองทุนพัฒนาหมู่บ้าน รอบพื้นที่เหมืองแร่" เพื่อใช้เป็นหลักฐานในการบริหารจัดการกองทุนและรายงานผลการดำเนินงานให้หน่วยงาน ที่เกี่ยวข้องทราบ

ข้อ ๖ การนำเงินเข้ากองทุน

(๑) ให้ผู้ถือประทานบัตรหรือผู้รับช่วงการทำเหมืองแร่นำเงินเข้ากองทุนในครั้งแรก หลังจากได้รับอนุญาตประทานบัตรหรือต่ออายุประทานบัตรครั้งแรกแล้วโดยให้มีการจัดตั้งกองทุน ตามวงเงินที่กำหนดไว้ในเงื่อนไขแบบที่ประทานบัตรหรือให้ว่าเงินเข้า ดังนี้

(๑.๑) ส่วนนิติบุคคลสาธารณะ จำนวน ๕๐๐,๐๐๐ บาท

(๑.๒) ส่วนนิติอื่น ๆ

(๑.๒.๑) ประทานบัตรที่มีมูลค่าการผลิตไม่เกิน ๑๐ ล้านบาทต่อปี จำนวน ๒๕๐,๐๐๐ บาท

(๑.๒.๒) ประทานบัตรที่มีมูลค่าการผลิตเกินกว่า ๑๐ ล้านบาทต่อปี จำนวน ๕๐๐,๐๐๐ บาท

(๒) ในช่วงปีต่อมาจนถึงก่อนอายุประทานบัตร ให้ผู้ถือประทานบัตรหรือผู้รับช่วง การทำเหมืองแร่ นำเงินเข้ากองทุนทุกปี ตามวงเงินที่กำหนดไว้ในเงื่อนไขแบบที่ประทานบัตรหรือให้ว่าเงินเข้า ดังนี้

(๒.๑) ส่วนนิติบุคคลสาธารณะ ให้เป็นเงินเข้าทุกปี ส่วน ๑ บาทต่อเมลริกตันของ

อัตราการผลิตในปีก่อนหน้า ขึ้นต้นจำนวน ๕๐๐,๐๐๐ บาทต่อปี

(๒.๒) ส่วนนิติอื่น ๆ

(๒.๒.๑) ประทานบัตรที่มีมูลค่าการผลิตไม่เกิน ๑๐ ล้านบาทต่อปี จำนวน ๒๕๐,๐๐๐ บาท

(๒.๒.๒) ประทานบัตรที่มีมูลค่าการผลิตเกินกว่า ๑๐ ล้านบาทต่อปี จำนวน ๕๐๐,๐๐๐ บาท

กรณีหยุดการทำเหมืองแร่ให้ผู้ถือประทานบัตรหรือผู้รับช่วงการทำเหมืองแร่ยังคงต้องนำเงิน เข้ากองทุนอย่างต่ำหนึ่งหมื่นบาทต่อปีตามประทานบัตรหรือสิ้นสุดของ

หมวด ๒

การบริหารจัดการกองทุน และการจัดการเงินกองทุน

ข้อ ๘ ในช่วงปีแรกที่ได้รับการอนุญาตประทานบัตรหรือต่ออายุประทานบัตรหรือตั้งแต่ได้รับ เงินให้ให้มีการจัดตั้งกองทุน ให้ผู้ถือประทานบัตรหรือผู้รับช่วงการทำเหมืองแร่จะต้องจัดตั้งเงินกองทุนหรือ โครงการที่กำหนดไว้ในเงื่อนไขแบบที่ประทานบัตรหรือให้ว่าเงินเข้า ดังนี้

(๑) จัดตั้ง...

สแกนด้วย CamScanner

(๑) จัดตั้งคณะกรรมการตรวจสอบสัมพันธ์ตามองค์ประกอบที่กำหนดไว้ในมาตรการ การป้องกันและแก้ไขผลกระทบสิ่งแวดล้อม โดยให้เพิ่มเจ้าหน้าที่สาธารณสุข พัฒนาประจำท้องที่ ผู้แทนวัด และสมาชิกชุมชนในพื้นที่ร่วมเป็นกรรมการและที่ปรึกษา หากประทานบัตรใดไม่มีข้อกำหนดโดยมีการจัดตั้ง คณะกรรมการตรวจสอบสัมพันธ์ให้ผู้ถือประทานบัตรดำเนินการจัดตั้งคณะกรรมการตรวจสอบสัมพันธ์ ของโครงการซึ่งประกอบด้วย ผู้ถือประทานบัตรหรือผู้รับช่วงการทำเหมืองแร่ ผู้แทนภาคประชาชน และผู้แทนส่วนราชการท้องถิ่น โดยให้เพิ่มเจ้าหน้าที่สาธารณสุข พัฒนาประจำท้องที่ ผู้แทนวัด และ สถานศึกษาในพื้นที่ร่วมเป็นกรรมการและที่ปรึกษา

กรณีพื้นที่ประทานบัตรตั้งแต่ ๒ แปลงขึ้นไป มีพื้นที่ต่อเนื่องกันหรือใกล้เคียง กันในลักษณะหมู่บ้าน หากผู้ถือประทานบัตรหรือผู้รับช่วงการทำเหมืองแร่ในพื้นที่หมู่บ้านดังกล่าว มีความประสงค์จะจัดตั้งคณะกรรมการตรวจสอบสัมพันธ์ในพื้นที่หมู่บ้านดังกล่าว หรือผู้รับช่วงการทำเหมืองแร่หรือผู้แทนภาคประชาชนต้องเข้าร่วม ในคณะกรรมการด้วย

(๒) จัดทำแผนงานโครงการหรือกิจกรรมการพัฒนาหมู่บ้านโดยรอบพื้นที่เหมืองแร่ เสนอให้คณะกรรมการตรวจสอบสัมพันธ์พิจารณา โดยกำหนดขอบเขตพื้นที่ในรัศมี ๑ - ๓ กิโลเมตร หรือเป็นไป ตามที่คณะกรรมการตรวจสอบสัมพันธ์กำหนด หรือเป็นไปตามที่กำหนดไว้ในมาตรการป้องกันและแก้ไข ผลกระทบสิ่งแวดล้อม

(๓) ประชุมคณะกรรมการตรวจสอบสัมพันธ์ อย่างน้อย ๑ ครั้ง

(๓.๑) พิจารณาให้ความเห็นชอบแผนงานโครงการดำเนินการหรือโครงการพัฒนา หมู่บ้านรอบพื้นที่เหมืองแร่

(๓.๒) จัดทำระเบียบว่าด้วยการกองทุนพัฒนาหมู่บ้านรอบพื้นที่เหมืองแร่ โดยกำหนด ให้ครอบคลุมทั้งที่ดำเนินการในโครงการ การขอและพิจารณาอนุมัติเงินกองทุน และวิธีการเบิกจ่ายเงิน เพื่อเป็นแนวทางปฏิบัติให้คณะกรรมการและผู้ที่เกี่ยวข้องทราบ โดยการเบิกจ่ายเงินกองทุนจะต้องแต่งตั้ง คณะกรรมการจากผู้แทนภาคประชาชนเป็นผู้ร่วมซึ่งกรรมการอื่นตามที่คณะกรรมการแต่งตั้งให้เป็น ผู้มีสิทธิเบิกจ่ายเงินกองทุน

ข้อ ๘ ในช่วงปีต่อมาจนถึงก่อนอายุประทานบัตร ให้ผู้ถือประทานบัตรหรือผู้รับช่วงการทำเหมือง แร่จะต้องจัดตั้งคณะกรรมการตรวจสอบสัมพันธ์ในโครงการอย่างน้อย ๑ ครั้งปี เพื่อพิจารณาแผนงานและผล การดำเนินงานโครงการหรือโครงการพัฒนาหมู่บ้านรอบพื้นที่เหมืองแร่ พร้อมทั้งจัดทำรายงานแผนและผล การดำเนินงานให้ กพร. และหน่วยงานที่เกี่ยวข้องทราบ

หมวด ๓

การรายงานผลการดำเนินงาน

ข้อ ๙ ก่อนปิดการทำเหมืองให้ผู้ถือประทานบัตรหรือผู้รับช่วงการทำเหมืองจัดส่งรายงาน ผลการดำเนินงานตามข้อ ๘ ให้สำนักงานอุตสาหกรรมจังหวัด และสำนักงานอุตสาหกรรมพื้นฐานและ การเหมืองแร่ในเขตพื้นที่รับผิดชอบ เพื่อพิจารณาให้แล้วเสร็จก่อนปิดการทำเหมือง

ข้อ ๑๐ ...

สแกนด้วย CamScanner



ข้อ ๓๐ ระหว่างการดำเนินงาน ให้ผู้ถือประทานบัตรหรือผู้รับช่วงการทำงานเมืองจัดทำรายงาน  
ประจำปีตามแบบแผนงานการพัฒนาหมู่บ้านรอบพื้นที่เมืองและสถานทางการเงินของกองทุนสำเนา  
ส่งให้สำนักงานปี ส่งให้สำนักงานอุตสาหกรรมจังหวัดที่จังหวัดประทานบัตร สำนักงานอุตสาหกรรมพื้นฐานและ  
กรมอุตสาหกรรมพื้นฐานและการเหมืองแร่ และองค์การปกครองส่วนท้องถิ่น  
ที่สังกัดประทานบัตรทราบทุกปี ตามแบบรายงานแผนและผลการดำเนินงานบริหารจัดการกองทุน สำหรับ  
โครงการเมืองที่แบบท้ายประกาศนี้

ทั้งนี้ หากดำเนินการเสร็จสิ้นตามแผนงานแล้ว ยังคงมีเงินงบประมาณเหลืออยู่ในกองทุน  
ให้ส่งมอบแก่หน่วยงานตามที่ระบุไว้ในแผนงานโครงการป้องกันและแก้ไขผลกระทบสิ่งแวดล้อมของโครงการ  
หรือให้เป็นไปตามระเบียบข้อบังคับกองทุน

ประกาศ ณ วันที่ ๓๐ กันยายน พ.ศ. ๒๕๕๔

(นายชาติ พงษ์เพียรจันทร์)  
อธิบดีกรมอุตสาหกรรมพื้นฐานและการเหมืองแร่

สแกนด้วย CamScanner

☐ ก่อนเปิดการทำเหมือง  
☐ ครั้งที่ \_\_\_\_ / \_\_\_\_

รายงานแผนและผลการดำเนินงานบริหารจัดการกองทุน สำหรับโครงการเมือง

ผู้ถือประทานบัตร  
ผู้ถือประทานบัตร

เลขที่ \_\_\_\_ / \_\_\_\_  
ชื่อพื้นที่ทำเหมือง ตำบล อำเภอ จังหวัด  
อำเภอประทานบัตร ปี เริ่มตั้งแต่ วันที่ ถึงวันที่  
สถานะปัจจุบัน ☐ ขอเปิดการทำเหมือง ☐ เปิดการ ☐ หยุดการ ☐ ขอต่ออายุ  
สถานที่ติดต่อ \_\_\_\_\_  
โทรศัพท์ \_\_\_\_\_ โทรสาร \_\_\_\_\_ E-mail \_\_\_\_\_

## 2. เงื่อนไขการจัดตั้งกองทุน

- ☐ จัดตั้งกองทุนตามมาตรการป้องกันและแก้ไขผลกระทบสิ่งแวดล้อม  
☐ เงื่อนไขแบบที่ประทานบัตร เช่นเดิม กรณี \_\_\_\_\_ เมื่อ \_\_\_\_\_  
กองทุน \_\_\_\_\_ วงเงิน \_\_\_\_\_ บาท  
เงื่อนไข \_\_\_\_\_ กองทุน \_\_\_\_\_ วงเงิน \_\_\_\_\_ บาท  
เงื่อนไข \_\_\_\_\_ กองทุน \_\_\_\_\_ วงเงิน \_\_\_\_\_ บาท  
เงื่อนไข \_\_\_\_\_ กองทุน \_\_\_\_\_ วงเงิน \_\_\_\_\_ บาท  
เงื่อนไข \_\_\_\_\_ กองทุน \_\_\_\_\_ วงเงิน \_\_\_\_\_ บาท  
เงื่อนไข \_\_\_\_\_ กองทุน \_\_\_\_\_ วงเงิน \_\_\_\_\_ บาท

## 3. ผลการดำเนินงาน

- 3.1 คณะกรรมการตรวจสอบพื้นที่  
☐ ดำเนินการจัดตั้งคณะกรรมการตรวจสอบพื้นที่ (มีรายชื่อ อำนาจหน้าที่ ดังเอกสารแนบ 1)  
☐ จัดทำระเบียบว่าด้วยการบริหารจัดการกองทุน (ดังเอกสารแนบ 2)  
☐ ยังไม่ได้จัดตั้ง/จัดทำระเบียบ เหตุผล \_\_\_\_\_  
3.2 การประชุมคณะกรรมการตรวจสอบพื้นที่  
☐ ดำเนินการแล้ว ประชุมครั้งที่ \_\_\_\_\_ (ตามรายงานประชุม ดังเอกสารแนบ 3)  
☐ ยังไม่ได้ดำเนินการ เหตุผล \_\_\_\_\_

สแกนด้วย CamScanner

## 3.3 การนำเงินเข้าบัญชีกองทุน

- ☐ ดำเนินการแล้ว (แนบสำเนาสมุดบัญชีธนาคาร ดังเอกสารแนบ 4)  
1) กองทุน \_\_\_\_\_ ธนาคาร \_\_\_\_\_ สาขา \_\_\_\_\_  
อัตราการผลิตแร่ \_\_\_\_\_ เมตริกตัน จำนวนเงิน \_\_\_\_\_ บาท  
2) กองทุน \_\_\_\_\_ ธนาคาร \_\_\_\_\_ สาขา \_\_\_\_\_  
อัตราการผลิตแร่ \_\_\_\_\_ เมตริกตัน จำนวนเงิน \_\_\_\_\_ บาท  
3) กองทุน \_\_\_\_\_ ธนาคาร \_\_\_\_\_ สาขา \_\_\_\_\_  
อัตราการผลิตแร่ \_\_\_\_\_ เมตริกตัน จำนวนเงิน \_\_\_\_\_ บาท  
4) กองทุน \_\_\_\_\_ ธนาคาร \_\_\_\_\_ สาขา \_\_\_\_\_  
อัตราการผลิตแร่ \_\_\_\_\_ เมตริกตัน จำนวนเงิน \_\_\_\_\_ บาท  
☐ ยังไม่ได้เปิดบัญชีนำเงินเข้าบัญชี เหตุผล \_\_\_\_\_

## 3.4 รายงานผลการดำเนินงานตามแผนงาน (รายละเอียด และภาพถ่ายการจัดกิจกรรมดังเอกสารแนบ 5)

- 1) กิจกรรม \_\_\_\_\_ วันที่ \_\_\_\_\_ เดือน \_\_\_\_\_ พ.ศ. \_\_\_\_\_ สถานที่ \_\_\_\_\_  
ผู้เข้าร่วมโครงการ \_\_\_\_\_ คน ครอบคลุม จำนวน \_\_\_\_\_ หมู่บ้าน  
ได้แก่ \_\_\_\_\_  
2) งบประมาณในการดำเนินงาน \_\_\_\_\_ บาท (รายละเอียดค่าใช้จ่าย ตามเอกสารแนบ 6)

## 3.5 แผนการดำเนินงานในปีต่อไป (รายละเอียด ดังเอกสารแนบ 7)

- กิจกรรม \_\_\_\_\_ งบประมาณ \_\_\_\_\_

ผู้รายงาน

สแกนด้วย CamScanner



กรมอุตสาหกรรมพื้นฐานและการเหมืองแร่  
เลขที่ ๒-๐๑/ค. ๔๑๔  
วันที่ 30 ส.ค. ๒๕๖๒  
เวลา 14:09 น.

สำนักงานนโยบายและแผน  
ทรัพยากรธรรมชาติและสิ่งแวดล้อม  
๖๐/๑ ซอยพิบูลย์วัฒนา ๘ ถนนพระรามที่ ๖  
แขวงพญาไท เขตพญาไท กรุงเทพฯ ๑๐๖๐๐

๒๔ มกราคม ๒๕๖๒

เรื่อง การขอเลิกมาตรการด้านกองทุนฟื้นฟูสภาพพื้นที่ภายหลังการทำเหมืองแร่แล้ว  
เรียน อธิบดีกรมอุตสาหกรรมพื้นฐานและการเหมืองแร่

ด้วย หนังสือกรมอุตสาหกรรมพื้นฐานและการเหมืองแร่ ที่ อค ๐๔๐๖/๒๔ ลงวันที่ ๒ มกราคม ๒๕๖๒

ตามหนังสือที่ยังอ้างถึง กรมอุตสาหกรรมพื้นฐานและการเหมืองแร่ ได้แจ้งมติคณะกรรมการ  
ครั้งที่ ๑/๒๕๖๑ เมื่อวันที่ ๒๔ ธันวาคม ๒๕๖๑ ให้ความเห็นชอบ ร่าง ประกันคณะกรรมการร่าง เรื่อง การวาง  
หลักประกันการฟื้นฟูสภาพพื้นที่การทำเหมืองแร่และเยียวยาผู้ได้รับผลกระทบจากการทำเหมือง พ.ศ. ๒๕๖๒  
ซึ่งประกาศดังกล่าวเกี่ยวข้องกับการฟื้นฟูสภาพพื้นที่การทำเหมืองตามแผนการฟื้นฟูพื้นที่ในมาตรการป้องกัน  
และแก้ไขผลกระทบสิ่งแวดล้อมที่กำหนดไว้ในรายงานการประเมินผลกระทบสิ่งแวดล้อม กรมอุตสาหกรรม  
พื้นฐานและการเหมืองแร่ จึงขอให้คณะกรรมการผู้ชำนาญการพิจารณาโครงการเมืองแร่พิจารณาเกี่ยวกับการ  
กำหนดมาตรการด้านกองทุนฟื้นฟูสภาพพื้นที่ภายหลังการทำเหมืองแร่แล้ว ความละเอียดแล้ว นั้น

สำนักงานนโยบายและแผนทรัพยากรธรรมชาติและสิ่งแวดล้อม ได้เสนอเรื่องดังกล่าว  
ให้คณะกรรมการผู้ชำนาญการพิจารณาโครงการเมืองแร่พิจารณาผลกระทบสิ่งแวดล้อม โครงการเมืองแร่  
พิจารณาในการประชุมครั้งที่ ๒/๒๕๖๒ เมื่อวันที่ ๑๕ มกราคม ๒๕๖๒ คณะกรรมการผู้ชำนาญการ  
โครงการเมืองแร่ มีมติ ดังนี้

๑. รับทราบมติคณะกรรมการครั้งที่ ๑/๒๕๖๑ เมื่อวันที่ ๒๔ ธันวาคม ๒๕๖๑ ให้ความเห็นชอบ  
ร่าง ประกาศคณะกรรมการผู้ชำนาญการฟื้นฟูสภาพพื้นที่ภายหลังการทำเหมืองแร่และ  
เยียวยาผู้ได้รับผลกระทบจากการทำเหมือง พ.ศ. ๒๕๖๒

๒. ให้ความเห็นชอบข้อเสนอของกรมอุตสาหกรรมพื้นฐานและการเหมืองแร่ ดังนี้  
๒.๑ ให้ยกเลิกมาตรการกำหนดให้ผู้ประกอบการจัดตั้งกองทุนฟื้นฟูสภาพพื้นที่  
ภายหลังการทำเหมืองแร่แล้วตามที่เสนอไว้ในรายงานการประเมินผลกระทบสิ่งแวดล้อม สำหรับโครงการ  
เมืองแร่ที่คณะกรรมการผู้ชำนาญการได้ให้ความเห็นชอบรายงานการประเมินผลกระทบสิ่งแวดล้อมแล้วแต่ยังไม่  
ได้รับอนุญาตประทานบัตร โดยให้กรมอุตสาหกรรมพื้นฐานและการเหมืองแร่กำหนดให้ผู้ประกอบการวาง  
หลักประกันการฟื้นฟูสภาพพื้นที่การทำเหมืองตามที่บัญญัติไว้ในพระราชบัญญัติ พ.ศ. ๒๕๖๐ แทน

๒๒ ให้ยกเลิก...

สแกนด้วย CamScanner



สแกนด้วย CamScanner



(๕.๒) วงเงินการเยียวยาที่ได้รับผลกระทบจากการทำเหมืองของแต่ละโครงการ  
การวางหลักประกันตาม (๕.๑) และ (๕.๒) ให้วางหลักประกันเป็นงวด (รายปี)  
ต้องวางรายจ่ายของสามสิบของวงเงินหลักประกันทั้งหมดก่อนได้รับอนุญาตให้เปิดการทำเหมือง  
ข้อ ๕ กรณีโครงการเหมืองแร่ที่มีการอุตสาหกรรมพื้นฐานและการเหมืองแร่ให้ดำเนินการ  
ตามแผนการฟื้นฟูสภาพพื้นที่เหมืองและการเยียวยาที่ได้รับผลกระทบจากการทำเหมืองเป็นกรณี  
ข้อ ๖ ให้ผู้ถือประทานบัตรวางหลักประกันตามข้อ ๕ ต่อเจ้าพนักงานอุตสาหกรรมแร่  
ประจำท้องที่ที่เจ้าของประทานบัตร ดังนี้  
(๑) หลักประกันงวดแรกให้วางก่อนได้รับอนุญาตให้เปิดการทำเหมือง  
(๒) หลักประกันงวดที่เหลือให้วางภายในสามสิบวัน ก่อนครบรอบปี ตาม (๑) จนครบ  
วงเงินหลักประกัน

หมวด ๒  
วิธีการวางหลักประกัน การเบิกจ่าย และการคืนหลักประกัน

ข้อ ๗ ผู้ถือประทานบัตรสามารถเลือกวิธีการวางหลักประกัน โดยพันธบัตรรัฐบาลหรือหนังสือ  
ค้ำประกันโดยธนาคารหรือสถาบันการเงินอย่างใดอย่างหนึ่ง หรือหลายวิธีรวมกันได้  
ข้อ ๘ กรณีที่พนักงานเจ้าหน้าที่ได้ตรวจสอบการทำเหมืองแล้ว เห็นว่าสภาพสิ่งแวดล้อม  
เปลี่ยนแปลงไปอย่างมีนัยสำคัญ สละต่อคำใช้จ่ายในการฟื้นฟูพื้นที่ ผู้ถือประทานบัตรมีอำนาจกำหนดให้มี  
การปรับปรุงการวางหลักประกันให้สอดคล้องกับแผนการฟื้นฟูสภาพพื้นที่การทำเหมืองที่มีการปรับปรุงใหม่ได้  
ข้อ ๙ กรณีที่ผู้ถือประทานบัตรไม่ได้ดำเนินการฟื้นฟูสภาพพื้นที่การทำเหมือง หรือพื้นที่ฟื้นฟูที่  
ไม่ครบถ้วน หรือไม่เยียวยาที่ได้รับผลกระทบจากการทำเหมือง ให้กรมอุตสาหกรรมพื้นฐานและการเหมืองแร่  
นำหลักประกันมาใช้เป็นค่าใช้จ่ายในการดำเนินการแทนผู้ถือประทานบัตร และแจ้งให้ผู้ถือประทานบัตร  
นำหลักประกันมาวางเป็นครั้งแรกตามเดิมภายในสิบห้าวัน นับแต่วันที่ได้รับแจ้ง  
ข้อ ๑๐ กรณีที่ผู้ถือประทานบัตรได้ดำเนินการฟื้นฟูพื้นที่ระหว่างการทำเหมืองแล้ว  
ผู้ถือประทานบัตรอาจยื่นแผนการฟื้นฟูสภาพพื้นที่การทำเหมืองให้กรมอุตสาหกรรมพื้นฐานและการเหมืองแร่  
ทบทวนการวางหลักประกันให้สอดคล้องกับแผนการฟื้นฟูสภาพพื้นที่การทำเหมืองที่มีการปรับปรุงใหม่ได้  
ข้อ ๑๑ กรณีที่หลักประกันไม่เพียงพอสำหรับฟื้นฟูสภาพพื้นที่การทำเหมืองและเยียวยา  
ผู้ได้รับผลกระทบจากการทำเหมือง ผู้ถือประทานบัตรต้องรับผิดชอบค่าใช้จ่ายส่วนที่ขาด  
ข้อ ๑๒ เมื่อเสร็จสิ้นโครงการทำเหมืองแร่ และผู้ถือประทานบัตรได้ดำเนินการฟื้นฟูสภาพ  
พื้นที่การทำเหมืองตามแผนการฟื้นฟูสภาพพื้นที่ที่ครบถ้วน หรือไม่เยียวยาที่ได้รับผลกระทบจากการทำเหมืองแล้ว  
รวมทั้งไม่มีกรณีที่ต้องเผื่อเงินผลกระทบสิ่งแวดล้อมและสุขภาพของประชาชน และได้ให้ความเห็นชอบ  
จากผู้ถือประทานบัตร ให้คืนหลักประกันกับผู้ถือประทานบัตร

กรณีโครงการ ...

สแกนด้วย CamScanner

กรณีโครงการเหมืองแร่ที่มีเงื่อนไขแนบท้ายประทานบัตรว่าต้องมีการบริหารจัดการ  
ชุมชนหลังเปิดการทำเหมือง ก่อนคืนหลักประกันตามวรรคหนึ่ง ให้ผู้ถือ  
ประทานบัตรวางหลักประกันในส่วนของการเผื่อเงินผลกระทบสิ่งแวดล้อมและสุขภาพของประชาชน  
ผู้ถือประทานบัตรจะดำเนินการครบถ้วนตามที่กำหนดไว้ในเงื่อนไขแนบท้ายประทานบัตร

ประกาศ ณ วันที่ ๑๕ มกราคม พ.ศ. ๒๕๖๒

(นายอภิรักษ์ โกษะโยธิน)  
รองปลัดกระทรวงอุตสาหกรรม  
หัวหน้ากลุ่มภารกิจด้านกำกับตรวจสอบกระบวนการผลิต  
ประธานคณะกรรมการแร่

สแกนด้วย CamScanner

ประกาศคณะกรรมการแร่  
เรื่อง การกำหนดวงเงินและการจัดทำประกันภัยความรับผิดชอบผู้ขุดแร่ ว่าง่าย ททรัพย์สินของบุคคลภายนอก  
สำหรับการทำเหมืองประเภทที่ ๒ และประเภทที่ ๓  
พ.ศ. ๒๕๖๒  
โดยที่เป็นการสมควรกำหนดวงเงินและการจัดทำประกันภัยความรับผิดชอบผู้ขุดแร่ ว่าง่าย ททรัพย์สิน  
ของบุคคลภายนอก สำหรับเหมืองประเภทที่ ๒ และประเภทที่ ๓  
อาศัยอำนาจตามความในมาตรา ๒๔ (๗) และมาตรา ๖๘ (๔) แห่งพระราชบัญญัติแร่  
พ.ศ. ๒๕๖๐ คณะกรรมการแร่ออกประกาศไว้ ดังต่อไปนี้  
ข้อ ๑ ประกาศนี้เรียกว่า "ประกาศคณะกรรมการแร่ เรื่อง การกำหนดวงเงินและการจัดทำ  
ประกันภัยความรับผิดชอบผู้ขุดแร่ ว่าง่าย ททรัพย์สินของบุคคลภายนอก สำหรับการทำเหมืองประเภทที่ ๒ และ  
ประเภทที่ ๓ พ.ศ. ๒๕๖๒"  
ข้อ ๒ ประกาศนี้ให้ใช้บังคับตั้งแต่วันถัดจากวันประกาศเป็นต้นไป

หมวด ๑  
วงเงินและการจัดทำประกันภัย

ข้อ ๓ ผู้ถือประทานบัตรจะต้องจัดทำประกันภัยความรับผิดชอบผู้ขุดแร่ ว่าง่าย ททรัพย์สิน  
ของบุคคลภายนอกในบัญชีรายชื่อผู้ขุดแร่ที่จดทะเบียนในราชอาณาจักร และจะต้อง  
ทำหลักประกันดังกล่าวให้ครอบคลุมระยะเวลาครบถ้วนตลอดอายุประทานบัตร โดยมีจำนวนเงินค่าประกันภัย  
สำหรับความเสียหายที่เกิดขึ้นต่อผู้ได้รับผลกระทบจากเหมืองแร่ หรือค่ารักษาพยาบาล  
และความเสียหายต่อทรัพย์สินของผู้ได้รับผลกระทบจากเหมืองแร่ ดังนี้  
(๑) การทำเหมืองประเภทที่ ๒ ให้จัดทำประกันภัยความรับผิดชอบผู้ขุดแร่ ว่าง่าย ททรัพย์สิน  
ของบุคคลภายนอก ในวงเงินประกันไม่น้อยกว่าห้าล้านบาท ยกเว้นการทำเหมืองประเภทที่ ๒ ที่มีชนิดแร่เดียวกับ  
เหมืองประเภทที่ ๑ และมีเนื้อที่เกินหนึ่งร้อยไร่ และพื้นที่ประชิดกับดินแดน ให้จัดทำประกันภัยความรับผิด  
ต่อชีวิต ว่าง่าย ททรัพย์สินของบุคคลภายนอก ในวงเงินประกันไม่น้อยกว่าห้าล้านบาท  
(๒) การทำเหมืองประเภทที่ ๓ ประเภทเหมืองแร่หินแข็ง เหมืองแร่ถ่านหิน เหมืองแร่  
กัมมันตภาพรังสี กลุ่มเหมืองหินอุตสาหกรรมที่นำผลผลิตไปใช้ในการผลิตเป็นวัสดุก่อสร้าง หรือเหมืองแร่โลหะ  
ที่ต้องจัดทำรายงานการวิเคราะห์ผลกระทบสิ่งแวดล้อม สำหรับโครงการหรือกิจการที่อาจก่อให้เกิดผลกระทบ  
ต่อชุมชนอย่างรุนแรงที่ทางด้านคุณภาพสิ่งแวดล้อม หรือการอนุรักษ์และสุขภาพ (EHA) ยกเว้นเหมืองแร่  
ทองคำ ให้จัดทำประกันภัยความรับผิดชอบผู้ขุดแร่ ว่าง่าย ททรัพย์สินของบุคคลภายนอก ในวงเงินประกันไม่น้อยกว่า  
สามล้านบาท

(๑) การทำเหมือง ...

สแกนด้วย CamScanner

(๓) การทำเหมืองประเภทที่ ๓ ประเภทเหมืองแร่ดินเหนียว ๖ แห่งพระราชบัญญัติแร่  
พ.ศ. ๒๕๖๐ ให้จัดทำประกันภัยความรับผิดชอบผู้ขุดแร่ ว่าง่าย ททรัพย์สินของบุคคลภายนอก โดยมีวงเงินประกัน  
ไม่น้อยกว่าสามล้านบาท ทั้งนี้ให้คณะกรรมการแร่สามารถกำหนดวงเงินที่เหมาะสมโดยพิจารณาจากชนิดพื้นที่  
โครงการ และผลกระทบที่เกิดจากโครงการเป็นรายโครงการ  
(๔) การทำเหมืองประเภทที่ ๓ ชนิดแร่ทองคำ ให้จัดทำประกันภัยความรับผิดชอบผู้ขุดแร่  
ว่าง่าย ททรัพย์สินของบุคคลภายนอก ในวงเงินประกันไม่น้อยกว่าห้าล้านบาท  
(๕) การทำเหมืองประเภทที่ ๓ ที่นอกเหนือจาก (๓) (๔) และ (๕) ให้จัดทำประกันภัย  
ความรับผิดชอบผู้ขุดแร่ ว่าง่าย ททรัพย์สินของบุคคลภายนอก ในวงเงินประกันไม่น้อยกว่าห้าล้านบาท  
การดำเนินการตามข้อ ๓ (๕) ให้ได้รับความเสียหาย เป็นผู้ได้รับค่าสินไหมทดแทนตามที่ตน  
ควรจะได้รับจากผู้รับประกันโดยตรง โดยผู้ถือประทานบัตรหรือผู้รับประกันต้องแจ้งให้กรมอุตสาหกรรมพื้นฐาน  
และการเหมืองแร่ทราบทุกครั้งที่มีการจ่ายค่าสินไหมทดแทนให้ผู้ได้รับความเสียหาย และยื่นหลักฐานการประกันภัย  
ให้กรมอุตสาหกรรมพื้นฐานและการเหมืองแร่เพื่อได้รับอนุญาตให้เปิดการทำเหมือง  
ในกรณีที่ไม่ได้รับความเสียหายจากการประกันภัยเพื่อขอให้ผู้ถือประทานบัตรรับผิดชอบ  
ค่าใช้จ่ายส่วนที่ขาด

หมวด ๒  
การต่ออายุประกันภัย

ข้อ ๔ ผู้ถือประทานบัตรต้องดำเนินการต่ออายุประกันภัยก่อนวันที่ประกันภัยเดิมจะสิ้นสุด  
และเมื่อได้ต่ออายุประกันภัยแล้วให้ยื่นหลักฐานการต่ออายุประกันภัยกับกองบัญชาการให้กรมอุตสาหกรรมพื้นฐาน  
และการเหมืองแร่ทราบภายในระยะเวลาที่กำหนดไว้กับหลักประกันภัยฉบับเดิม  
ประกาศ ณ วันที่ ๑๕ มกราคม พ.ศ. ๒๕๖๒

(นายอภิรักษ์ โกษะโยธิน)  
รองปลัดกระทรวงอุตสาหกรรม  
หัวหน้ากลุ่มภารกิจด้านกำกับตรวจสอบกระบวนการผลิต  
ประธานคณะกรรมการแร่

สแกนด้วย CamScanner